京城日報
朝刊
朝夕刊共八頁

社說　官界の新體制

大東亞共榮圏建設といふ國［　］標になり最大目標を［　］たので［　］閣がた々看板として掲げて來たのみでその實現をみるに至［　］及んだ。政府［　］に即應し［　］識經［　］動［　］て行政能率の［　］を［　］るべく內閣及び各省に委員を設置することになつたことは、これによつて官界新體制の完璧を期し得るものとはいひ難いけれども、少くともその實現に拍車を加へるものであつて、

內政體制の强化は今日［　］の急務であることは［　］もない。政治の分野にしても經濟の分野にしても今日まで相當の革新が實現されて來たのは事實である。然しながら全般的にみるとき、これでよいのかといひたいことはまだまだ山のやうに多い。その一例として官界新體制の問題がある。官界新體制は歷代內

官界新體制の實現が最も切實に要請せられてゐる今日、當然の施措とはいひながら遲きに失した憾みはあるが、喜ぶべきことである。

いふまでもなく官界新體制はあくまでも官民一致に第一の狙ひをおかねばならぬ。若しも國民が冷たい畏怖の念のみを政府から感ずるやうなことがあつては國內體制は絕對に築き上げられるものではない。更に官界新體制には行政機構の部面と官吏制度の部面とがあるがそのどちらにも共通した先決要件は、すべての官吏をその職場においての完全な專門家にするといふことである。即ち過去の自由主義時代と違つて今日のやうに政治も經濟もすべて國家において高度に計畫され統制されねばならぬ時代には、すべての官吏に專門の權威者たる實力が備へられてをらねば行政の萬全は期し難いのである。今回の委員制度が夫々民間の有識經驗者を登用して、その專門に應じて各省に配置されるといふことは、この缺陷を補足する意味において、まことに當然の措置であつて、一面官界の門戶開放として我が政治史上特筆すべき重大意義をもつものである。次にこれらの委員には翼贊政治體制確立の根本方策として貴衆兩院議員及び民間有識者にして翼贊政治會の會員を主として任命されるといふことは、畢竟政治力結集の代表たる意味においてこれまた當然のことであつて、これによつて翼贊會との一體關係を確立せんとする政府の意圖も諒に看取出來る。更に、又委員制度の適切なる運用によつては、從來とかく非難されがちであつた官僚獨善や劃一主義の弊も一掃され、行政事務は簡捷化し能率の增進は期して俟つべきものがあるであらう。多年官界に育ちたる現在の官僚も、民間から委員として官界入りする者も、虛心坦懷、各々その學識經驗を資として奉公の實を擧げることがこの新制度を活かせしめる第一の要件であつて、かくて一刻も早く官界新體制を完成し、政府、大政翼贊會、翼贊政治會が三位一體となつて、聖戰の完遂に一大威力を發揮せんことを我らは希求してやまない。

英空母イーグル號雷擊

【ベルリン二日同盟】二日當地に達した情報によれば、英航空母艦イーグル（二二、六〇〇トン）はジブラルタル沖で樞軸國潛水艦により魚雷攻擊をうけた

イーグルは一九三二年戰艦を改裝就役せるもので、速力廿四ノット、搭載砲は六インチ砲九門、四インチ高射砲四門、その他二千二門である

わが精銳、江西でも大進擊
神速、要衝都昌を占領
南支、浙東作戰に相呼應

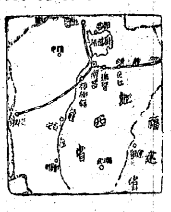

【江西〇〇基地三日同盟】中支軍發表（三日午後四時）浙東地區第三戰區軍主力に對し徹底的擊碎戰を展開中なるわが軍は、さらに武漢方面において作戰を準備中なりしが、その有力なる一部精銳部隊は俄然南昌南方敵第三、第九兩戰區第一線陣地を奇襲突破し引つゞき進擊中にして戰況は極めて有利に進展しつゝある

【江西前線三日同盟】鄱陽湖南方作戰に呼應し九江西方に待機中のわが部隊は、二日未明鄱陽湖北岸の要衝都昌（九江東南四十キロ）に敵前上陸を敢行これを確保した

龍塘墟を屠る　敵擊滅の態勢完成す　南支作戰

【江西前線〇〇基地三日同盟】敵第三戰區正面を衝く浙東作戰に對應し南昌南方にあつてひそかに戰機の熟するを待つたわが皇軍精銳部隊は去る三十一日未明を期して一齊に行動を開始し敵第九戰區東端より第三戰區西部一帶にわたつて戰果を擴大中であるすなはち三十一日夜鄱陽湖南方湖沼地帶を突破し三十一日撫河を敵前渡河した部隊は風沙領、獅嶺山の敵陣地による敵七十五師を擊摧し三日午前九時早くも要衝進賢（南昌東南四十六キロ）に突入之を完全に占領した　また二日撫河を渡河した部隊は二日午後八時饒嶺峰による敵新編第十一師および江西保安團を擊破敗敵を追うて撫河西岸を南方に進擊中である、進賢は江西省中部の要衝人口約一萬にして縣政府の所在地で米の集散地である

【南支〇〇前線三日同盟】一日未明從化に突入した〇〇部隊は直ちに市內の掃蕩を完了、息つく暇もなく敗走する敵を追擊して從化背面の敵第一線防禦陣地を突破、更に山岳地帶を急進して頑敵と交戰の後大嶺頂を占領した、次で敵が破壞した道路を修理しつゝ炎熱の地に人、馬、車輛部隊一體となつて所在の敵を擊破し同日夕刻遂に獅子山に進出した、また警備隊方面進擊部隊は二日午前得貴水の渡河に成功し同河北岸の要衝龍塘墟を屠り、さらに敗敵を急追左右両翼を深く張る態勢をもつて得貴水周邊の諸高地を悉く占領してこゝに敵擊滅の態勢を完成した

決死敵前五十メートルに肉薄、敵の退路を斷つ　海軍陸上部隊＝浙東作戰
（支那方面艦隊報道部員木村和夫撮影　海軍省許可濟第五七一號二電送）

衢州東北方に猛進を續く　浙東作戰

【浙江前線〇〇三日同盟】衢州方面の頑敵に對し總攻擊の火蓋を切つたわが精銳の先鋒部隊は、三日朝衢州東北約十キロの地點に進出引つゞき猛進中

【浙江前線〇〇三日同盟】衢州方面の頑敵五個師に對し總攻擊の火蓋を切つた皇軍精銳各部隊は、東南北三方面より一齊に進擊を開始包圍網を展開しつゝ殲敵進擊中である、すなはち衢江南岸進擊部隊は安仁市西方から北流する衢江支流（衢州東方十五キロ）の線に進出、三日拂曉各所において敵前渡河を敢行し同方面の山岳一帶に最近敵が全力を盡して强化した堅陣に肉薄激戰展開中、また衢江北岸進擊部隊は、峨々たる山岳を踏破してその先鋒は衢州東北約十キロの地點に進出、南岸部隊と呼應して衢州東北方面より包圍網を南方へ押し進め前面の堅陣に猛烈な十字砲火を浴びせつゝある、一方この日早朝より大擧出動した陸軍航空部隊は絕え間なく敵陣を反復爆擊、熾烈なる爆擊を加へて片つ端からこれを粉碎、地上部隊の進擊に密接に協力してゐる

比島全島戡定　感激の記念觀兵式

【マニラ三日同盟】皇軍の比島上陸以來半歲、全島戡定を終へた比島派遣軍では、三日午前十時からルネタ公園廣場でバタアン、コレヒドール兩攻略戰に赫々の武勳を樹てた各部隊參加のもとに盛大な記念觀兵式を擧行した、來賓席には海軍將兵在留邦人、バルガス行政長官以下比島要人など多數參列參觀するうちを定刻午前十時本間最高指揮官は〇〇部隊以下麾下の隊へ、參加各部隊を逐次閲兵、つゞいて分列式に移り各部隊は軍樂隊の奏樂裡に軍旗先頭に堂々分列式行進を開始、また戰車〇〇台が地軸を搖がせば、空には陸鷲〇〇機が鮮かな編隊を組んで南海の空を飛翔し、感激のバタアン、コレヒドール攻略記念觀兵式の幕を閉ぢた

モレスビー猛爆

【リスボン二日同盟】カンベラ來電＝反樞軸聯合軍司令部二日の發表によれば日本航空部隊は一日正午ポートモレスビーを襲擊ドック施設地區一帶に對して猛爆を加へた

チモシエンコ元帥輕傷

【ストツクホルム二日同盟】當地に達した情報によれば、ソ聯西南方面軍司令官チモシエンコ元帥はハリコフ地區における戰鬪において前線を自動車で視察中獨機の攻擊を受けて輕傷を負つたといはれる、但し確報はない

北居南面

政府は新政治力の結集に即應して、政府自體の機能を强化するため▲議員その他民間の學識經驗あるものを簡拔、各行政部門毎に委員を設置するといふ▲つまり一種のブレーントラストをつくるわけであつて▲官界新體制の一つの現れとして大いに意義がある▲官界新體制は第一次近衞內閣以來歷代內閣が申合せたやうにこれを金看板に掲げたが▲何れも空手形に終つて、龍頭蛇尾の感がある▲然るに國內の各部門は着々として新體制に置き替へられ▲經濟新體制も一應出來上つた形であり▲政治力の新體制も翼政の誕生で新しく成立した今日▲官界だけがそのまゝ据置かれてよい理由は何もない▲今度の委員制は何も官界新體制の全部ではないけれども▲東條內閣が少くともこれによつて官界新體制の完成に熱意を有してゐることを示したわけで、大いに贊成したい▲たゞ議員中より簡拔するといふ一點があるが▲これは往年の政務官の如き存在になつてはなるまい▲行政は行政官に委す方がよいが▲その行政方針の確立に參畫して、これに誤りなからしめるのがこの委員の使命である

米資材輸送船トルコに到着

【リスボン二日同盟】ユーピー通信アンカラ電情報によれば米貨物船若干隻は過去數週間に二年來はじめてトルコの港に到着したが、これは武器貸與計畫に基く米資材をトルコに輸送した最初のものである

畏し・二侍從御差遣　第三次・四國・東海・甲信へ

【東京電話】大東亞戰下銃後の民情視察の畏き思召から第三次の御差遣として戶田康英、三井安彌兩侍從を四國（香川、愛媛、高知、德島各縣）ならびに東海、甲信（神奈川、靜岡、山梨、長野各縣）方面に差遣せられるが、兩侍從の日程が三日左の如く宮內省から發表された

▲戶田康英侍從（七日午前七時廿五分東京驛發）神奈川縣七日—九日十九ケ所、靜岡縣九日—十三日十二ケ所、山梨縣十三日—十五日二十ケ所、長野縣十五日—十八日廿二ケ所（十八日午後七時十一分上野驛着歸京）

▲三井安彌侍從（十四日午後八時四十分東京驛發）香川縣十五日—十七日十五ケ所、愛媛縣十七日—二十日十七ケ所、高知縣二十日—二十四日十五ケ所、德島縣二十四日—二十六日十六ケ所（二十七日午前七時三十分東京驛着歸京）

高松御差遣宮殿下　きのふ御歸京

【東京電話】宮內省三日午後四時三十分發表

宣仁親王殿下今三日滿洲國より御歸國相成りたり

滿洲國建國十周年を御慶祝するため、滿洲國へ御差遣の高松宮殿下には尊き御使命を御滯りなく終へさせられ、三日朝奉天御出發一路御歸國の御途に就かせられたが、御旅路も恙なく同日御機嫌麗はしく東京御着、九日振りにて高輪の御殿に御還遊ばされた、去月二十六日御訪滿の御途に就かせられた御差遣宮殿下には大連經由にて同月二十八日新京に御到着、二十九日滿洲國皇帝陛下と御會見遊ばされ、畏くも　天皇陛下の大御心を傳へさせ給ひ、親しく建國十周年御慶祝の御祝辭を述べさせられ、こゝに日滿交驩の尊き御使命を果させられたが、引續き建國神廟ならびに建國忠靈廟を御參拜、ついで觀兵式には皇帝陛下と御同車にて、御閲兵あらせられるなど、その他の御日程の諸行事を全部滯りなく果させられ、三日御機嫌麗はしく御歸國遊ばされたものである　天皇、皇后兩陛下には、この日御差遣宮殿下御無事御歸國の由を聞召され天機ならびに御機嫌麗はしくわたらせ給ふと洩れ承るが、兩陛下には同日午後御差遣宮殿下に酒肴一荷、鮮魚一折を下賜あらせられて御慰勞遊ばされた

巨人南總督の足跡　六
逞しき實踐による總動員運動の展開
旱害にその威力を發揮

精動運動の展開

朝鮮は昭和十三年七月七日、支那事變一周年記念日を卜して內地に呼應し國民精神總動員朝鮮聯盟を結成した。然しながら朝鮮の精動運動は事實上、南總督就任直後に確立された皇民化政策を基底としたものである。又、偶然といふか、事變を契機として全日本に展開された精動運動は、すでに朝鮮で行はれつゝあつた皇民化運動の主旨と本質的に揆を一にするものであり、この意味からも、朝鮮の精動が內地に一歩魁けてゐたとは謂つていゝ。この運動こそは南統治の核心をなす皇民化政策の中核施策ともいふべく、一切の施策は盡くこれに歸一統合され、南總督も亦本運動には全身全靈を打込んで努力した。朝鮮精動運動は特にその組織において卓越してゐた。即ち、下部組織の實踐機構、愛國班の設置である。愛國班は內地の隣組に先鞭をつけたもので、聯盟の細部組織たる町、洞、里、部落聯盟及び各種聯盟の細胞として運動の實踐的中心を成してゐる。

全鮮の都邑を問はず概ね十戶程度（各種聯盟では適當の人員）を以つて一愛國班を構成させ、その班數は昭和十六年において約四十二萬、員數にして四百六十餘萬名、その家族を包含するときは實に半島全住民を網羅する一大組織である。

愛國班の結成へ

精動運動から總力運動へ、自發的にかつ機構的に多大なる威力を發揮したのは實にこの愛國班だつた。特に一言を要するのは朝鮮の精動乃至總力運動が單なる精神運動に止らず、時局に照應して生產運動の推進に多大の貢獻を爲しつゝあることだ。即ち愛國班の編成が隣組式の時局的自治性を發揮するとともに戰時下における經濟運動と結びついてその機能を最大限に發揮しつゝある事實である。これを組織的に見れば愛國班員は、各員それぞれの立場において家庭と職場の二重の班籍を持つてゐる。つまり例を南總督にとれば南總督は官邸に在る場合は某町の一愛國班員として當該愛國班員としての指令、行事に遵ひ、登廳した場合には總督府官房愛國班員としてその班事を履行する。即ち、官廳、銀行、會社、學校、組合等、すべてに、それぐ國民奉仕機構として愛國班が存在し、朝鮮においては何人と雖も、その家庭、その職場において銃後國民として緊張を失はぬやう組織が整備されてゐる。

隨つてその活動は單に消極的なる統治の道德的自治機構と言つたやうなものではなく、より積極的に、より進取的に高度國防國家の完成を目標とし、長期戰下の經濟協力を眼目とする時局推進の核心的施設としての性格をもつてゐる。

見事大旱害克服

この愛國班が最も威力を發揮したのは昭和十四年中南鮮地方を襲つた未曾有の大旱害を克服したことである。この大旱害は農作減收六割に達し、六十數年前半島を襲つた丁丑の大旱害を凌ぐ一大慘禍で、若し、この組織なかりせば—と考へた場合あの六十數年前、隣人相喰んだ當時を想起して慄然寒立を禁じ得ない。

旱害克服に起つた愛國班は官の機宜を得た指導下、總員動勞而して隣人の團結を以つてこの慘禍に對した。かくて、全鮮の干からびた畓には數萬の井戶が掘られ、婦人は內房から飛び出し、かつて鍬を手にしたこともない指導者階級の老人達をはじめ、七歲、八歲の幼兒迄が旱害克服の戰士として雄々しく起つたのである。そして枯死せんとする稻を最大限に生かす勤勞が隣人協力の下に行はれる。一方では政府の救濟事業たる道路、河川、砂防工事等に轉じた。あの當時半島を旅した人は中南鮮の到るところに晚稻を顫かせての下事に全精力を打ち込んでゐた眞劍な白衣の農民をどんな目で見たであらう。

それからその職場の夫へ妻が運ぶどん栗の粉とゆむぎの代用食を—夫が旱害克服の鍬を振ふ間、妻は山野に代用食を求めて逞しくも時局に突進してゐたのである。

勤勞の愉悅訓ふ

この大旱害は禍を福に轉ぜしめた統治史上の異彩である。そして又、强靭な、普遍的な愛國班の組織を最高度に發揮して、民衆に團結の强さを敎へ、更に民衆に勤勞の愉悅を訓へた。又、民衆に曉月を拜して晨の畓に立ち、星を戴いて夕に鍬を振ふ勤勞の愉悅といふものを半島の農民はこの旱害を契機としてはじめて感得したのである。而してこの愉悅は民衆が意識するとしないとにかゝはらず大きな生活的な自信を與へた。

半島統治の金字塔

即ちこの大慘禍を克服し得ることによつて得た精神力は盡し難い大收穫であつて、嘗て隣として蔑まれ無氣力として輕視されてゐた半島人の精神史上一轉機を劃したものと斷言することが出來る。又同樣の意味で官に與へた收穫も甚大である。即ち、重大時局下における斯の如き慘禍を何等の支障もなく切拔けた事は統治史上特筆大書さるべき盛事であつて、第一には政策の機宜と、組織の卓絕せるに大きな自信を與へた。更に第二には、半島統治の安定といふ統治の根本を決する金字塔が打ち樹てられたのである。

文部辭令（三日）

【東京電話】朝鮮總督府師範學校教諭　澄　和一　茨城縣水戶市立高等女學校教諭に補す（七等）

情報局辭令（三日）

【東京電話】兼任情報局情報官（五等）陸軍少佐　廣石　權三　第二部第一課兼第二部第三課兼務を命ず

依願免兼官　兼任情報局情報官　陸軍少佐　富永龜太郎

企畫院辭令（三日）

【東京電話】任企畫院調查官（五等）朝鮮總督府事務官　信原　明

總督府辭令（二日附）

本府鐵道局副參事伊藤亞本府鐵道局技師上田康夫依願免本官（各通）（京城）城大書記兼本府道視學官　島田敬吉　依願免兼官

半島統治に大いに努力せん
小磯總督　田中總監　就任披露の午餐會
總督挨拶

【東京特電】小磯總督、田中政務總監は、就任披露のため三日正午丸の內興業俱樂部に各省大臣次官局長に關係貴衆兩院議員を招待午餐會を開催した、出席者は原樞府議長、鈴木企畫院總裁、井野拓相、小泉厚相、岩村法相、寺島遞相、賀屋藏相、岸商相、八田鐵相、湯澤內相、谷情報局總裁、鈴木樞府副議長その他各省次官及び關係局長等卅名、本府側より宮本法務局長、東京出張所長、大野、松坂兩秘書官同席、卓上總督は

今回はからずも朝鮮總督を拜命したが淺學菲才の自分としては本日御出席下さつた皆さんの御援助なくしてはこの大任を果し得るものではない、任地に赴いたら半島統治に大いに努力する積りであるが、今後よろしく御協力御指導を願ひたい

と述べこれに對し原樞府議長は來賓を代表して

小磯閣下はその御人格御經歷並に御手腕の上から見て朝鮮總督として實に當代得難い人物であり、南前總督の後任としては蓋し最適の方と信ずる、自分等は小磯總督の半島統治に多大の期待をかけてゐる

旨の祝辭を述べ、盛況裡に午後二時散會した

拓務省首腦部招待晚餐會

【東京特電】小磯總督、田中總監は三日午後六時帝國ホテルに就任披露の晚餐會を開き、拓務省首腦部を招待、井野拓相、植場次官他各局長並に幹部課長等が出席總督、總監の挨拶に對し井野拓相が祝辭を述べ、同八時主客歡談裡に散會した

大野、松坂兩祕書官談

【東京特電】三日の發令で總督及び總監の祕書官に就任した大野季夫、松坂時彥兩氏は次の如く語つた

大野祕書官談

私は鹿兒島縣經濟部長から拓務省拓務局の東亞課長となり、それから昨年春拓務省祕書課長を辭めるまで五ケ年間拓務省におりましたので拓務行政にも全然素人ではありませんが、今は一祕書官ですから大きいことは言ひません、丹下新警務局長とは同期の卒業生であり、その他知つてゐる人は隨分多いので他へ行くといふ氣は致しません

松坂祕書官談

別にこれぞといふ感想もないが小磯閣下、田中閣下とは永い間の御交際なので氣心もよく呑み込んでゐるから今後一層の薰陶をうけて一生懸命本分を盡す積りです、大野祕書官とも親しい仲で昨年の七月には一緒に滿洲に行つてその歸りに朝鮮に寄つたが、とてもよい印象をうけました、半島の皆さんの御指導と御援助をお願ひします、よろしくお願ひします

火災　海上　運送　傷害　自動車　盜難　航空　信用　利益
神戶海上保險株式會社
資本金壹千五百萬円　積立金壹千八百五拾余萬円
社長　岡崎忠雄

榮養補給には
メガネ肝油球
强力ビタミン
工場で服んで缺勤防止
會社で服んで榮養向上
學校で服んで榮養補給
適應症　肺結核・肋膜炎・感冒・結核性諸疾患・ビタミン缺乏による眼疾・夜盲症・榮養不良・病後恢復期等榮養補給機能促進
團体用　3000粒入　大　50入1ヶ月分

南方事情早わかり（附五ケ國語早わかり）　矢代不美夫著　價二・五〇　送料〇・一六　B6判美本三三〇頁　寫眞地圖多數挿入
著者は永年南方にあつて、直接南方生活を體驗せし人、その說くところ懇切丁寧、圖版を得た構想と相まつて一目瞭然、南方が手にとるやうに判ります。本書一冊あれば、南方の地理歷史、產業氣候風土習慣風俗・すべてが興味深く頭に入る。加ふるに南方五ケ國語日常會話を附錄とし、寫眞地圖多數挿入、これこそは南方事情の大寶典です。
時局新語早わかり　山崎英紹・南部節　共篇　價一圓　送料三錢
今や一刻も時局語を知らずには暮せない。激しく變動する時局新語、科學經濟軍事外交政治社會語、人名地名を網羅した便利重寶一日も不可缺の寸鐵辭典は是、萬人必携の書
南進第一步（實業青年　敎養の書）　山田忍三著　價一・二〇　B6　二〇〇頁
戰時下の商業道を示唆し、經濟南進を論じ、職域奉公の眞を說いた明快な待望の書
婦女界社發行　東京市麹町區九段四ノ一　振替東京三九七

日本魂によつて書きかへた新しい文庫
學習社文庫
歷史・文學・科學　技術の百科文庫
三韓昔がたり　鐵甚平著（著者は半島出身の篤學者）　定價六十五錢　送料十二錢
支那の大陸から我が朝鮮半島と本土とは昔からひとつゞきであつて、民族の同化・文化の交流は一つ家族の樣なものである。この書は古代朝鮮（三韓時代）の今に殘つて居る興深い昔がたりを選集したもので朝鮮を知ると共に民族を知る好著である。
（良寬物語）毛毬と鉢の子　新美南吉著
遣唐船ものがたり　—阿部仲麿と吉備眞備—　高木卓著
北海の鷹　—近藤重藏物語—　大木直太郎著
日本武士道　清原貞雄著
（少國民）太平記　射手矢貞三著
（少國民）保元平治物語　射手矢貞三著
（少國民）平家物語　射手矢貞三著
（神國魂）吉田松陰　村崎毅著
（文部省推薦・日本出版文化協會推薦）佐久間象山の生涯　塚原健二郎著
（模型工作）航空機の發明　三苫正雄著
（科學）七つの海　丸川久俊著
少青年の方々の必讀書
定價各六十五錢　送料各十二錢　A5判・平均二六〇頁
學習社　東京市神田區保町一　振替東京七三八七七

第一高等學校教授　東京帝國大學助教授　竹田復著
支那語新辭典
◎興亞大業の劃期的名著！
初學者より專門家に至る凡ゆる利用者のため廣範圍の語彙を豐富に收錄、範例は平易を旨とし、譯語は逐字譯とし時文、經濟用語を多數採錄、ウエード式ローマ字符號を改善し妥當なる假名音符を創作して併記し發音の正確を期す。卷末に支語發音の大要、支語最近世史年表其他を附加。
携帶判インディア紙・オフセット刷・九二四頁　定價三・二〇　送料・一五
支那時文新辭典
◎時文用語の集大成、學習者の好指針
語彙一萬六千二百餘、見出字二千二百五十字、各般に亘る時文用語を網羅收錄。解釋は妥當平明を旨とし、字音・訓讀・音譯等による讀み方を附記、尺牘公文用語は特に例示して說明し、見出字に支那語表音四聲を明示す。卷末に公文尺牘の例解、其他有要諸表を附したり。
携帶判總クロース裝・オフセット刷・四〇〇頁　定價二・二〇　送料・一二
博文館　東京日本橋本町三丁目　振替東京二四〇番

博文館
新英和辭典
東京高等師範學校教授　飯島東太郎編
ポケット型インディア紙　オフセット刷一三六四頁　價三・六〇　送料・一五
大辭典を兼ねたる小型英和の決定版
本書の特色
〔語彙の豐富と語義の精到〕最新語を收錄し、見出語六萬五千語、類書より數千語約二百頁多く、語義の精到は類書の追隨を許さず。
〔理想的集約と索引の至便〕本書獨特の集約的配列法により驚くべき豐富なる內容を簡約配列して提示し、索出を至便ならしむ。
〔譯語の適切と說明の適確〕口語・文語・雅語・俗語等それぞれ適切な譯語を與へ、譯語は單なる羅列を排して意義に應じて分類す。
〔新新な考案による語句檢索〕先づ譯語を示して次に用例例文を掲げ、連語・成句中の動詞に番號を附し譯語と對照して語義を闡明す。

建築學會編
建築設計資料集成　新刊
A4判三五四頁　定價八・〇〇　送一・二〇
斯學各部門に造詣深き諸權威者が執筆せるものを整理編纂して本邦に於ける建築設計の基本資料たらしめた書。先づ圖解の表示を主とし、文字による說明はなるべく避け製圖盤上に於ける無二の伴侶となるやう苦心して編まれてゐる。
文部省專門學務局譯
アルデンネ超電子顯微鏡　新刊
B5判四四〇頁　定價五・〇〇　送・八〇
獨逸斯界最高權威アルデンネ氏による貴重な研究結果を邦譯紹介せるもの。先づ基礎理論より說起し、眞空技術、各種顯微鏡の構造、電源裝置等を精說し、物理學、化學、生物學、醫學等への應用を多數實例により述べ、電子顯微鏡に關する重要文獻は殆んど網羅してゐる。
丸善株式會社　京城府本町二　振替京城四三四〇　大阪・京都・名古屋・福岡・橫濱其他各地支店

無益の抗日を止め 惡夢より目覺めよ

外人記者團と會見 堀部長重慶を衝く

【東京電話】大東亞戰以來重慶が命の綱とたのむ在東亞米英勢力は一掃され、今や重慶は孤立無援的かに餘喘を保つて抗日をつゞけてゐるに過ぎないが、堀情報局第三部長は三日午前外人記者ならびに中國記者と會見、大東亞戰の重慶に及ぼしたる影響および同政權の内部崩壞狀態に言及し、財政的窮迫、英蔣軍事合作の分裂、物價の暴騰、武力抗戰力の衰退など崩壞に瀕せる重慶政權の脆弱點を端的に指摘し、蔣介石が惡夢より目醒め支那を救ふ唯一の途こそ無益なる抗日を止め事態を正視するにある旨喝破して大要左の如く述べた【寫眞＝堀部長】

最大の失望者蔣

大東亞戰爭の開始によつて最も落膽したのは蔣介石であり、戰爭その後の進展によつて最も失望したものもまた蔣介石である「日本を撃破するには三ケ月をもつて足る」などといふ米英の無責任な當局者の狂的な豪語を妄信した重慶政權はまた「日本は數ケ月を出でずして屈伏するであらう、從つて重慶はその後において手をこまねいてゐて失地を回復することが出來る」と見てゐた、しかるに戰果は開戰劈頭から重慶政權の豫想に反し重慶の唱導したABCD戰線は逐次撃破されたのみならず、重慶側の誇示したその精鋭部隊のビルマ進駐も結局重慶側の敗戰連敗の記錄にさらに新しい頁を加へたのみであり、日本軍は國境者にすら進駐するに至つたのである、ここにおいて重慶は内外に對してその面子を維持するためすかさず英國軍の退却を非難しはじめたのである、この非難に對して傲慢な英國人が默してゐるはずはない、ウエーベル司令官は五月十二日「ビルマの敗戰は支那軍がラシオ區域を撤退したためである」と毒づいてゐる、ビルマ敗戰前には英蔣相互の挨拶を交し合つた英國と重慶とが今は互に罵詈雜言を投げかけ合ひ、いはゆる聯合國陣營の弱點を暴露することとなつた、さてかかる情勢下における重慶の實情を檢討してみよう

國共の爭ひ絶えず

重慶政權の第一の惱みは國共兩黨の絶えざる軋轢である、これら兩黨は現在こそ一時抗日といふ共同スローガンのもとに行動をともにしてはゐるがこの共同も要するに自派の目的のために他方を利用せんとする便宜主義にすぎず、實は兩者間の鬪爭は日にく激化してゐるのである、重慶政權にはさらにその内部における地位の爭奪、上下の軋轢、地方軍閥と重慶側との軋轢、部内上下の綱紀紊亂など政治的紛爭醜聞の有樣である、第二の惱みは戰費の膨張である、一九四二年度の[illegible]大部分は[illegible]發に依つて賄はれ[illegible]決戰發行額は一九四一年の八十億元から一九四二年には實に二百六十億元に達したといはれてゐる、かゝる狀態なので重慶はその財政破綻を糊塗する最後の手段として新紙幣消費稅徵稅その他の方途を講じたのであるが、これがかへつて財政の混亂を激化し、民衆の痛苦を增大する結果に終つたのである、第三の惱みは物價暴騰の問題である

惱みの物價暴騰

一九三七年六月から今年一九四二年四月までの間に必需品價格、借地料、借家料その他食糧品價格の平均指數は三十三倍となり、衣類の如きは實に六十倍に上つたといはれ、さらに勞働者の賃銀は僅か十三倍になつたにかゝはらず生活費は二十六倍になつた關係上、重慶の軍需部門の勞働者の平均實收は日支事變勃發當時の水準の僅か半分に過ぎないといはれる、右のやうな物價暴騰ぶりであるがさらに『蔣實人などはインフレに對應して細々値上げをするので一定の月給で生活する勤め人は往々悲慘な狀態に陷る有樣である』といはれてゐる、第四の問題は重慶の武力抗戰力の急激な衰頽である、その人力を武裝するに必要なる武器彈藥などをその支配下の地域で生產することがほとんど出來ないのみならず多數の武器と加工場設備に必要な機械類その他設備品などを海外から輸入する途は絶對になく、從つて重慶の抗戰力なるものは現有資材の活用による土匪的ゲリラ戰以上の何ものでもないことは明白である

やめよ無益の抗日

しかもかかるゲリラ戰術さへ浙江、山西、河南、河北、廣東各省その他において間斷なき日本軍の攻撃のためその效能は急速に失はれつゝある有樣である事態がかくの如くであるから重慶が自らを救ふ唯一の途は蔣介石及びその部下が無益な願望をやめて抗日の無用なることを悟り事態を有りのままに正視することにある、何よりもまづ蔣介石とその一派は抗日の理由なるものは一九四〇年十一月日支基本條約が締結せられ、日支間の善隣友好、共同防共、經濟提携および領土保全の尊重などのいはゆる近衞原則が中外に顯現されたことによつて全然消滅した事實をとくと諒解すべきである

米英の援助空し

第二に蔣介石とその一派はABCD線の潰滅とビルマ喪失の爲重慶側が過去數週間來試みてゐるやうに聯合國の援助を如何に必死になつて繰返し哀訴歎願したとてそんな援助は到底出來るはずはなく從つて效果のある抵抗は、もはやなし得ないといふ事實を自覺すべきである、第三に蔣介石およびその一派は聯合國は重慶の抗戰が自己に都合がよい間だけは重慶側を激勵もし尊重もしまた援助もしようが重慶の抵抗がもはや必要ないと認めた時はそつけなく重慶を見捨てることは火を見るより明かである事實を感得すべきである、最後に蔣介石およびその一派はその抗戰を中止することが一日早ければ一日だけ支那民衆は無用の苦難から救はれ將來に明朗な希望を持ち得ることになることを翻然と認識すべきである

挑戰者は米國なり

連敗糊塗、欺瞞に汲々

なほ堀部長は同會見において自らの敗戰連敗を糊塗するため米當局が卑怯極まる虚構宣傳を行ひ國民欺瞞に汲々たる有樣を指摘し大東亞戰の責任者こそ米なりと左の如く反駁した

卑怯極る逆宣傳

米國の宣傳機關は太平洋方面において敗戰を喫するごとに日本の奇襲、背後からの卑怯な攻撃あるひは『豫想もしなかつた戰爭』などさまざまな口實を構へてその慘敗を隱蔽するのがほとんど恒例になつた感がある、一體米國政府は果してかく熱烈な平和愛好心を持つてゐたのだらうか、またそれ程戰爭に對して不用意であつたらうか否事實は正反對だ、まづ政治的觀點からすれば米國は支那事變勃發以來四年にわたつて實際上日本に對して戰爭してゐたのだ、米國がわが國に向つて加へた次の如きさまざまな行爲は一體なにを物語るものであるか

一、日本の敵將政權に對する軍事的および財政的援助
二、日米通商條約の破棄
三、對日輸出禁止
四、世界的日本品ボイコットの思想
五、在米日本資產の凍結
六、國家存立に關する日本の最少限度の主張に對する考慮の拒否

以上の措置はこれことごとく戰爭行爲に等しいものではないか、更に軍事的立場より見れば米國政府は久々營々として戰備をとゝのへてゐたその證跡は歷然である

秘かに軍備を整ふ

ハワイにおいて現地調査をなしたオーエン・ロバーツ判事を主班とする眞珠灣查問委員會の報告書は米國海軍長官が一九四〇年一月早くも陸軍長官に對して日本に攻撃される樣な場合に對處して眞珠灣の軍備を整備するやう進言したことを暴露してゐる、同報告書はさらに同年十月二十六日、十一月二十四日同じく二十七日華府當局から在眞珠灣のキンメル提督およびショート司令官に對して攻撃は當然期待される旨の特別警告が頻々送達されたことをも暴露し、さらに戰爭直前すなはち十二月三日、四日および六日重ねて同種の警報がキンメル提督に送られたのだ、さらに比島方面においてはどうであつたかとみれば米國政府は屢々同島に對し兵員、武器、彈藥を增派してゐる旨發表した、これは陸軍省のスチムソン長官自ら發表したところであるから疑問をはさむ餘地はない

我誠意を解せず

以上の如く米國政府は汲々として對日戰備を整へてゐたのであるがその間に日本は誠心誠意をつくして日米問題の打開につとめ只管兩國關係の改善をはかつてゐたのである、日米交渉の眞相は米國一般民衆には知らされなかつた、もし同交渉の衝に當つた米國政府當局者は日本が太平洋の平和維持に對して如何に眞摯な希望を抱き、また如何に眞劍な努力を傾注してゐたかといふことを判然と知つてゐたはずであり、また他面かれらは交渉を破る努力として傍ら尨大な戰備に狂奔してゐた事實も百も承知してゐるはずである、前記の事實に照し公正な觀察者が容易に判斷し得ることはすなはち宣戰をしたのは日本であつたとしても、その不可避的結果を當然豫想し實際上戰爭に等しい手段に訴へ遂に日本をして武器をとつて立つの餘儀なきに至らしめたのは米國であるといふことだ

誤れる優越感！

いつたい華府政府は何が故に國民の意思を無視してまでかゝる政策をとつたのであらうか、これに對する答へは同國著名の外交評論家ナサニエル・ペフアーが去る三月廿二日ニューヨークタイムス日曜版において與へてゐる彼の言分はからだ『われく米國民は過去數年來日本の現實を把握しようともしないで只耳ざわりのいゝ自分に都合のいゝ見解などを見出して滿足してゐたのだ』と

また他の著述家エドガー・スノーは二月廿一日刊行サタデー・イヴニング・ポスト誌上で現在の如き事態は米國が日本海軍の實力を過少評價し、米國海軍を過大評價したばかりでなく日本は對重慶戰爭四年のため崩壞に瀕してゐるなどといふ架空的幻想を描き自我獨尊的自惚れをもつてゐたからであると述べて米國上下の淺見を戒めてゐる、要するに以上のやうな米政府の變態的心理や自惚れこそ過去現在にわたつて戰爭を惹き起す根本的禍因であつて、この誤れる優越感および自惚れを根抵より矯除することこそ世界人類の恒久的平和を樹立する必須條件である

健全苗代育成へ！ 現地報告

防風墻の設置と 集合・共同苗代に重點

—鹽水選・種子消毒も完璧の域— 咸鏡北道

【羅南】本年の苗代改善に就て最も重點をおいた點は集合または共同苗代および防風墻の設置の三項目である、鹽水選と種子消毒は既に農家もその效果を認識し進んで實行する域に達してゐるのでこれは大した問題ではないと思ふ、成績左の通り

	實施戸數	米作農家に對する同上比	實播種籾量
鹽水選	一八、五五二戸	八四%	九、一八八石斗
種子消毒	一五、四三三	七〇	七、四九三

備考 本調査は苗代用種籾のみと實施す

鹽水選は昨年の冷害で種籾の登熟が惡かつたゝめ鹽水濃度を標準通にすることは困難と認へ、濃度を稀薄にするか場合によつては水選も止むを得ないと指示したが、實績においては水選したものが案外少かつた、苗代の集合は共同は苗代面積の八割を計畫してゐた豫定を突破して右の如く八%の成績である

	苗代面積	同上中共同苗代面積	同上個所數	苗代面積に對する共同苗代面積比
實施計畫	[illegible]	[illegible]	……	[illegible]
	[illegible]	[illegible]	[illegible]	[illegible]%

共同苗代設置は各愛國班を單位として集團せしめた、折衷苗代前に述べたやうに種籾の登熟不良は本年の育苗上殊に憂慮、病害が最も案ぜられたので水苗代の一部を折衷苗代に振向け、育苗安全を期したその面積一一〇町歩に達しこれが、實績は刮目すべきものがあらう、なほ北海道東北地方の例に倣ひ溫床苗代も鏡城慶興の二ケ郡に試設したが、成績は良ささうである、とに角朝鮮では他に類のない特殊氣候の地方だけに同じことをやるにしても、何かと苦勞することが多い、苗代小畦畔及び手畦の實施は本年は充分とはいひ得ないが明年はもつと馬力を出して見る積りだ、實は苗代面積の五割を計畫したる處だつたがその成績は四割程度に過ぎなかつた、移植時期の勞力調整については直播畓の增加或は學校兒童婦女子等を主體とする共同作業班移動班等の編成は先般農政課と共同で府郡擔任者を集めて打合會を開催しこれが實施に詳細打合せをなした苗代防風墻設置の效果認識深まつて來たことは驚く程で、本年は三方面設置を期し冬期間より材料準備の斡旋又は府郡邑面をして斡旋をなさしむなど、各種の手段を講じなほ本春は道農會主催の苗代戰備競進會を開催する等、一段の指導督勵を加へたる結果左表の通り九八%の好成績を收め得たのである

	苗代面積	防風墻設置面積	同上歩合	貯水畓設置面積	同上歩合
	[illegible]町	[illegible]町	[illegible]%	[illegible]町	[illegible]%
計畫	[illegible]	[illegible]	一〇〇	[illegible]	一〇〇

◇苗代の育培管理及生育狀況—苗代の播種は之が準備に特に力を盡したのと天候概して順調にして最北端慶興の一部を除き、五月七日には略々完了を見昨年に比し約一週間乃至二週間の早播となり、現在迄の發芽生育狀況良好で鏡城郡の如きは三寸位に伸びてゐる

本道に附きものの苗腐敗病も常習發生地に豫防にクボイド撒布せしめたのと、防風墻及貯水畓等の完備により極く一部發生したる外未だ發生を見ないが念の爲目下全般的に藥劑撒布を實施せしめてゐる、なほ六月一日より一週間苗代管理强調週間を設け水掛引、馬齒莧、稗の拔取厚播、苗代間引などをなさしめ、管理の適正を期せしむる豫定であるが、更に道農會をして本月下旬苗代品評會を開催せしめ以上各項の實施狀況を審査する、願はくは天候順調の推移と農民の努力と相俟つて苗代半作の諺（本道では半作を越えて八分作）の如く秋作を約束づけるやうに希望してゐる

各種織維機械 全面的再編成

近く企業合同か

【東京電話】纖維部門はいよく一本建綜合統制會を設立して發足することになつてゐるが、これを契機に商工省では六月末までに各種纖維機械の全面的再編成を促進するためこのほど地方長官宛通牒を發した、その具體的要綱は大體次の如くである

一、棉、スフ織機 三百臺
一、棉、人絹織機 百臺
一、羊毛織機 百五十臺

右の織物機械台數を基準として纖維業者を六月末までに企業合同せしむるものである、而して該企業合同は自主的合同であつて强制合併を行はぬも、これが目的完遂の總施策としては企業合同促進に反する業者に對しては系の配給を停止する意嚮である

合併解散は困難

一般融資既に打切り

產金振興問題 木野產金課長語る

產金政策の轉換に伴ひ日本產金振興會社の帝國鑛業との合併說もしくは解散說が一部に傳へられ關係方面の注目を惹いてゐるが、木野鑛山局產金課長は右は單なる浮說に過ぎぬと次の如く語つた

◇……日本產金については昨年の議會の席上で商工、大藏兩大臣が言明した通り合併、解散等絶對にあり得ない解散說の理由として貸付金の回收難をあげてゐるが融資の大部分は三井、三菱、日鐵等の大會社に占められてゐるから、回收困難などあり得ないと思ふ

◇……帝國鑛發との合併に關しても技術的に產金振興の資金は特別會計で賄つてをり帝國鑛發は一般資金によつて運營してゐるから、資金の性質から考へても合併は困難である

ただ新規貸付は優秀鑛山に限つてをり、產金振興としては既に一般融資を打切り、專ら投資面の運營指導に協力してゐるから今後の產金政策の必要な强力な組織に改組することは一應考へられる

滿鐵更に飛躍せん

『中央アジヤ横斷鐵道』着々進捗

【新京特電】南方共榮圈の確立により北方は如何なるか、この向は頗る注目に値するものあるだけに種々の揣摩臆測が行はれてゐる、然し滿鐵自體としては本年四月會社創立記念日において大村總裁は『我いま陣頭に起たん』と時局下に滿鐵が擔ふ北方鐵道の大任を明示し社員會また『北方南面』の新しい合言葉をかゝげて國策に殉ぜんことを宣明せることによつて、その向ふところは明々白々であらう、事實滿鐵は鐵道プロパーから脱け出して多角的經營を表明したことにおいてその目標があくまでも北方にあることが首肯出來る、多角經營といふことを世人は往々にして曾ての滿鐵が滿洲重工業會社創立前の如く手あたり次第何でも一手に引受けるのではなからうかといふ一種の懸念を挾んでゐる向も少くないやうだが、このことに關し新たに滿鐵副總裁に就任新京駐在となつた山崎元幹氏は

『滿鐵の多角經營といふのは何でも彼でも滿鐵が一手に占めようなどいふ獨占的横暴ではなく政府の命によつて滿鐵が今迄に調査研究せる鐵道以外に力をお貸ししようといふものであつてそれも鐵道本來の使命を完遂するためのものであることを誤解なきやうに』

と說明されてゐる、この問題が世間に流布されること恰も滿鐵二重機構の是正と業務調整がその眞相以上に滿鐵北進と世上に大きく宣傳され、兩々相俟つて滿鐵の滿業乗取りなど噂にもつかぬ噂がぱつと日滿業界の間にひろまつたのであつた、しかし滿鐵はあくまでも滿鐵であつてその使命は大陸交通以外に何ものもないのである、

『滿鐵北に行く』この一語こそ滿鐵の新しい針路を明確にしたものであり、この千載一遇の機會をつかんで滿鐵第二の創業は南滿洲鐵道會社から滿洲鐵道會社へ、更に東亞交通會社への改稱へ向つてゐることを物語るものといへるであらう、過般滿鐵社員會協議會の席上東亞の交通三路を滿鐵が掌握することがわれわれの使命なりと叫んで會社當局の覺醒を喚起した、交通三路即ち交通第一路は陸上交通、第二路は海運、第三路は航空路これである、大東亞戰爭前の滿鐵はまづこの第一、第二路の開拓に專ら力を注いだのであつたが南方共榮圈確立漸くならんとする今日においては前二路のうち第二路は海運に全力を傾注すべきことが痛感されて來た

即ち曾ての大連汽船は海の滿鐵といふ意味において上海を重點に考へてをつた、それは所謂鐵道の延長としての上海なのだ、今でもさういふ情勢にはかはりない筈であるが總ての問題が輸送といふものに集中して來たといふ何も單なる現出的なことだけをいふのではないが、滿洲鐵道の輸血路の源泉といふものは矢張り日本にありとすればやはり對日といふことになつて來る、更に南との連繫が出來てくれば南との交易が起つてくるしさらに歐洲方面に對して陸路の輸送といふことを考へると、南方物資の歐洲輸出といふものは滿洲を通過して行く、さういふことを考へるとき大汽の使命といふものがこゝに現はれてくる、その前に大汽が滿鐵に必要であるといふことも首肯できるのであるが、今日の滿鐵の使命は鐵道のみであるといふ表現は妥當を缺きむしろ交通といつた方が正當である、大汽をいかに操作するか技術的にいふと大汽といふものは日本の海運統制にこれを政治的に或は經濟的にも深く滿洲と結びつけておくといふことが親會社としての滿鐵の當然なさねばならないことであり海の滿鐵の出現を高唱されるに至つた所以でもある、このことに關しては滿鐵自體としては事輕々に發表すべき筋合のものでもなくまたまだその域に達してゐないが、着々方針に向つて企畫が進んでゐることは窺知し得ることである

今一つは海の滿鐵の擴充强化に呼應して亞歐最短路中央亞細亞横斷鐵道は既に華北交通との連繫のもとに具體的調査研究が着々進捗しつゝあり、決して不可能事でないことが明らかとなつてゐる、こゝ數年間一運送會社に墮したとさへ批評をかつてゐた滿鐵は大東亞戰下唯一番東亞交通報國の大旆下に、いよく卅餘年の蘊蓄が現實に活躍する勢ひを示してゐる『海の滿鐵』『中央亞細亞横斷鐵道』の二路線は蓋し滿鐵本然の大きな宿題として世界の視聽を集めるであらう

經濟篇 大東亞戰爭半ケ年の跡を辿る【三】

金融體制全く整備

國民貯蓄頗る好成績

もとより國内戰時體制確立の爲の經常費の新な支出によりわが戰時の財政は飛躍的に膨脹を遂げた

戰時にあつて財政の膨脹は不可避の現象である、大東亞戰爭完遂のための軍事費の增額は、まづ軍事費についてみれば大東亞戰爭勃發直前に開かれた第七十七臨時議會において臨時軍事費第六次追加豫算卅八億円の成立をみたが、十二月八日大東亞戰爭勃發するや同月十五日開かれた第七十八臨時議會においてはさらに第七次追加として廿八億円の軍事費が決定された、このほか第二豫備金よりの繰入れ七千六百六十九萬円ならびに十五年度の國庫剩餘金より[illegible]の支出一億二千八百八十萬円を加へれば大東亞戰爭開始の前後において既に六十七億九千三百萬円の追加豫算として決定され、第七十九通常議會においては十七年度豫算として本豫算六十二億三千六百萬円、追加豫算廿六億二百萬円合計八十八億三千七百萬円が成立した、右のほかさきに開かれた第八十臨時議會においては合計一千二百八十餘萬円の追加豫算が成立をみた

財源と增稅

そこで右の軍事費ならびに一般會計豫算をまかなふため、本年度の公債發行豫定額は交付公債および借款發行分を除いて一般特別各會計を通算百六十三億五千八百餘萬円に上り、前年度に比し二十三億八千三百餘萬円の增加となつてゐるが、一方政府は本格的戰時增稅政策をとり、昨年十一月一日の平年度一億四千六百萬円の煙草の値上げを手はじめに同年十二月一日には平年度六億三千五百萬円の增稅を行ひ、さらに本年四月からは平年度約九億七千萬円、半年度約十一億五千萬円の劃期的增稅を斷行、また政府事業の增收をはかるため鐵道運賃（一億八千萬円）郵便通信電話料金（八千四百萬円）の値上げを行つた

良好な國債消化

戰時財政の膨脹に伴ひ公債發行額は激增してゐるが公債の消化は政府の機宜の施策と國民の協力により順調に進捗してゐる、すなはち昨年中の公債發行額は八十七億八千二百萬円、その消化額は七十三億六千六百萬円（八十三・九%）本年一月以降三月までの發行額は二十九億九千百萬円、その消化額は三十億八千九百萬円（百三%）といふ良好な成績を示し公債消化の前途はなんら憂慮すべきものがない、一方國民貯蓄もまた頗る好成績を擧げてゐる、すなはち昨年十二月より本年三月に至る四ケ月間の貯蓄增加額は六十八億三千萬円に達し前年同期に比し約二十七億六千萬円（六割八分）の激增を示し、十六年度を通じてみれば貯蓄增加額は百六十億円を突破するに至つた

金融の戰時體制

政府は大東亞戰爭勃發とゝもに非常時金融對策を講じ各種金融機關の預金拂戻に不安なからしめるとゝもに戰時被害者ならびに金融產業などに對し金融的保護をはかるため必要なる措置をとつたが、さらに長期戰に順應する各種の劃期的な政策が相次いで實施された、が一方共榮圈金融地域にわたる通貨金融統制方策についても議會を通じてその基本的な方針が闡明され其實施を追つて具現されてゐる、次にその主なるものは

一、敵產管理法の制定
一、日本銀行の改組
一、金融團體統制機構整備
一、戰時金融、南方開發兩金庫の成立
一、日タイ經濟協定成立

などである

定期敍勳

【東京電話】畏き邊りでは大賀茂陸軍中將以下文武官二千二百五十四名に對し三日定期敍勳の御沙汰あらせられた、主なるもの次の通り

敍勳二等
陸軍中將 大賀茂
同 同 井上貞衞
海軍中將 同 武田盛治
敍勳一等授瑞寶章（各通）
法制局長官勳三等 森山鋭一
敍勳二等授瑞寶章
咸鏡南道知事 瀨戸道一
朝鮮總督府事務官 信原聖
元朝鮮公立實業學校長 溝口旨朗
敍勳四等授瑞寶章（各通）

内閣辭令（東京電話三日附）

平林麟四朗 朴澤相駿 金英鎭 朴山容九 井垣圭復 高元勳 烏川僑源 徐川相助 福田謙治 海平闘敎 金田明 廣安鎭晳 李敎植 山本重夫 三島承一 山木文華
道會議員元郡守 田原德龍 元村炳喜 元村鎏 張元稷相 大峰丙朝 玄俊鎬
咸興府會議員 西原朔華 安城基 梧村升雨 丸山隆準 金子麗鎭 中山富雄 張永俊英
黃海道會議員 方義錫
慶南道會議員 大田一夫
京畿道會議員 金井泰準
忠北道會議員 金海元根
全北道會議員 松山淸
平北道會議員 古山尙鉦
忠南道會議員 江本鍾璜
元商工會議所副會頭 金信平 三山鶴平
中樞院參議被仰付勅任を以て待遇せらる

FRIKO
スラく書ける
フリコペン
株式會社 西村書翰商店
大阪市東區南久寶寺町一丁目

マツダランプ
東京芝浦電氣株式會社

藥用クレーム アモンパパヤ
美容上の敵性 日增しに掃滅
つまり……にきび そばかす しみ取り
の藥效の他に美粧用としても最高級のバニシングクレームとして高評です。專賣特許のパパイン酵素とアルモンドの應用による特殊强力な藥效！
藥用アモンパパヤ 一・八四
藥用パパヤ化粧水 一・八四
藥用パパヤ洗粉 〇・四二
他に强度と別種度あり姉妹品
送料二ケ迄十五錢外地壹十錢
各國のデパートや藥店にあり
東京市四谷區花園町 株式會社 杉田商店
見本進呈 手紙の内に四錢切手を入れてお申込み下さい

講談社の少國民雜誌
雜誌は大切な課外教育機關
正しき日本人の育成を念願として、まごころこめて苦心編輯。何卒お子様方にお與へ下さい。

幼年倶樂部 六月號
内容の一部
◎寫眞と綴方・陸軍野戰砲兵學校けんがく
◎勇ましい大東亞戰爭の話……棟田博
◎理科物語・魚のくわんさつだより……入來重盛
◎童話・黑潮の子……後藤楢根
◎わが陸軍落下傘部隊……松永健哉
◎童話・氷の國の子ども……千葉省三
◎偉人物語・渡邊登……大木雄二

少年倶樂部 六月號
内容の一部
★僕等の科學・時を計るもの……作井誠太
★落下傘部隊・パレンバン戰記……[illegible]中尉
★日本潛水艦の活躍を古橋海軍中佐にきく
★歷史小說・楠木正成……大佛次郎
★馬の一生・榮號物語……小津茂郎
★偉人物語・賴山陽……大倉桃郎
★海洋物語・無人島に生きる十六人……須川邦彦

少女倶樂部 六月號
内容の一部
◎科學物語・[illegible]子の話……上原[illegible]
◎寫眞時報・代用皮革の工場見學……小此木[illegible]
◎古代の文明の話……後藤宗一
◎北邊の守り・國境の村……安藤三郎
◎[illegible]・野戰病院……竹井治
◎少女小說・新しき風……大庭さち子
◎動物物語・森の子馬……小栗信彦

講談社の繪雜誌
コドモヱバナシ
二大特輯
▲第一特輯 落下傘部隊（敵陣攻略までの壯烈な場面）
▲第二特輯 ムカシバナシ 俵藤太（むかで退治の勇ましいお話）
この他にも明かるい繪話がたくさんあります
「全日本少國民發明工夫製作品」受付期間は六月十四日から六月三十日迄です。
定價各五十錢・書店にあります。 大日本雄辯會講談社・發行

皮膚科 性病科 泌尿器科
醫學博士 鴛海元則
鴛海醫院
京城府本町四丁目一二一
電話本局一四九五番

商業及法人登記公告
[illegible]

第十八期貸借對照表
（昭和十七年四月三十日現在）
[illegible]
朝鮮水力電氣株式會社

第拾期決算報告
（自昭和十六年十一月一日 至昭和十七年四月三十日）
貸借對照表
[illegible]
國境交通株式會社

第二期貸借對照表
（昭和十七年三月三十一日現在）
[illegible]
朝鮮無水酒精株式會社

全鮮の常會に愬ふ
十五日から九億貯蓄週間

戰後のお務めは先づ貯蓄戰線からと半島の熱誠は昨年の貯蓄目標額六億を見事に消化して愛國半島の面目を遺憾なく發揮、更に本年度より九億の貯蓄目標額を目指し新たなる覺悟をもつて貯蓄戰線に力強い進軍を開始したが總督府では九億貯蓄完遂を期して來る十五日から卅日の十六日間に亘り全鮮一齊に『九億貯蓄强調運動』を展開することになつた、運動期間中は官廳、金融機關を總動員し又聯盟の協力のもとに來る八日の大詔奉戴日常會の申合事項として全鮮の愛國班に呼びかけるほか各主要都市で講演會、座談會を開催、一般への認識徹底を促し街頭には各地金融機關、會社、工場、大商店、郵便局、映畫館に懸垂幕、立看板で宣傳を行ふことになつてゐる、一方總督府では十五、廿五日の二回にわたつて貯蓄運動に關するラジオ放送を行ひ財務局關係者が各地に出張して期間中に『貯蓄組合長懇談會』を開催、又京城、釜山、大邱、平壤の主要都市では、主婦の座談會を開催するほか學童を通じて貯蓄の認識を深めるため貯蓄運動の作文を募集する

可ならざるはなし 大いなる人物だ
＝板垣軍司令官が語る＝ 小磯新總督

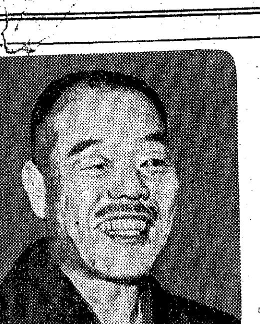

〃陸軍に小磯〃ありといはれ〃切れる小磯〃ともいはれながらその反面〃情の將軍〃で知られる智仁勇兼備の新總督小磯さんを迎へ半島二千四百萬は胸を張つて大將の來鮮を待つてゐるとき、三日の午下り『關東軍で一緒だつた、大臣の時にも一緒だつた』と北邊の守護に嚴乎と構へる板垣軍司令官が懷かしく語つた、日ごろ無口といはれる板垣將軍ではあるがまた流石に嬉しさうだ

『朝鮮でも一緒』になると思へば小磯新總督は陸軍の出身で我々の先輩である、自分としては參謀本部、關東軍で一緒であつた事もある、頭腦明晰、行くとして可ならざるはなし、殊に朝鮮では前々軍司令官として三年、拓相で二度も內閣に入り

朝鮮の事情に精通してをられるので朝鮮統治の最適任者であると思ふ、南總督の後に同じく軍人出身の新總督を迎へられた事は心強く感ずる、大東亞戰爭完遂の上に充分協力を得て軍官民一致して邁進し得ると大いなる期待をもつてゐる

一氣に述べる板垣將軍は心から小磯さんの來鮮を待つてゐるのだ、片や總督、片や軍司令官この兩軸が完全に意氣投合してこそ半島統治は磐石の重みをもつて飛躍し兵站基地の完璧を全うすることが出來ると思へば板垣將軍が語るこの〃小磯新總督を迎へる歡〃は二千四百萬の大きな喜びでなくてなんであらう

關東軍時代は酒の方も達者であつた

と、板垣將軍は懷かしくわれらの新總督さんを語り續ける

陸軍では常に樞要な椅子につかれいろ〳〵と大きな仕事を殘してをられる、さう〳〵、古いところでは國家總動員法に先鞭をつけた功績者だ、第一次歐洲大戰の後あの大戰の經驗を基礎として次に起るべき戰爭を基準にして研究され

國防資源論といふ本を出した事がある、所謂國內の戰爭資源を如何にして總動員し得るか、又食糧その他の資源につき研究したもので當時その本は非常によき參考書となつてゐたその後今日の國家總動員法の研究に入つたわけだ

と語る言葉の裏には軍政家としての或ひは戰時型政治家としての小磯さんを暗示するやうだ、國防資源論を著したときが小磯さんの少佐時代だから當時既に今日の〃政治家小磯〃の芽ばえがあつたといへよう

陸軍の飛行隊が極めて幼稚であつた頃、これも第一次歐洲戰爭後である、軍としては飛行機を大いに擴充しなければならぬ必要にありその適任者が必要であつた、この時小磯閣下が選拔されて歐洲に出張、約一年間に亘り研究を重ねられた、當時は飛行機に關する隊の編成、器材の研究等幼稚なときであつたが、今日航空兵科が獨立したのもあの人の功績があづかつて大であつたといふことが出來る

と語る板垣將軍は〃僕は舊いことは忘れる性でね〃といひながらも話は流石に的をはづれず〃陸軍に小磯あり〃の評を裏付けるものがあつた

神社を中心に
今後の武道體育行事

【東京電話】わが國の體育は古來神事と關聯せるもの多く近時武道體育の發達に伴ひその施設なども神社と關係を有するものが次第に增加の傾向にあるため、厚生省ならびに神祇院では將來武道體育行事一切を神社を中心に開催せしめることとし、各地方長官に對し體育に關する諸施設は今後なるべく神社境內に近接して設置し神社の外苑的施設たらしめると同時に神社所有の廣場、附屬建物などに對して祭祀ならびに管理上支障なきものは適當に利用せしめ國民の心身鍛錬に資せしめるやう通牒を發した

一錢獻金十ケ年
全國一の平北宮前校

全國一の折紙付き〃一錢獻金校〃が銃後半島の一角に現れた――平北道厚昌郡古邑面公立國民學校では去る昭和六年から〃一錢獻金會〃を組織し全校の兒童が一ケ月一錢の獻金を續け毎月朝鮮軍愛國部へ獻金してゐたがその熱情に父兄も起ち上りこの一錢獻金に參加するといふ熱意を示すに至り今年で滿十周年を迎へた、獻金高は一ケ月五圓から十圓以內であるが今月まで金一千圓に上る獻金報國を實踐した赤誠は愛國部を感激せしめてをり同部平井大尉は

こんなに熱意ある、獻金を十ケ年の長きに亘り續けた學校は半島一であり、おそらく全國でも稀であらう

と語つた

〃突然で驚くよ〃
慶南新內務部長の池淸氏

【東京特電】東上中林政課長から慶南內務部長に榮轉した池淸氏は次の如く新任の感想を述べた

木材統制令で出張中突然の辭令で驚きました、新義州の稅關長から林政課長になり林政行務に興味を覺えてゐたところでした全文七十七條から成る木材統制令は漸くかたがついて來週くらゐの閣議で決定する運びになつてゐます、一緒に折衝してゐた牧山君が榮轉するのも面白い因緣で、これが二人の置土産となりました

榮轉の最若者
榮轉の牧山事務官

【東京特電】東上中の牧山總督府事務官は六月一日附で國土第二課長に榮轉したが、牧山課長は今年卅三歲といふ本府內の最若者であるが〃お目出度う〃を述べると頭をかきながら

若いと言つてもこれで五年間審議室に勤めました、職務柄一年のうちの大部分は東京で暮すと云ふ變則的な生活ですが、これでやつと解放されました、五年間で、手をかけた官制改正その他制令の件數は百件になりませうが、審議室事務官としては新記錄でせう、最近手にかけたものは、木材統制令、高地開發所官制、馬事會令等があり、苦勞したものは城大理工學部の官制や鑛業令の改正等でした、法制局との折衝で隨分惱まされましたがこれから貿易だとか、保險だとかの一年生になつて勉强します

なほ同課長は三日夜東京驛發の列車で歸任した

大空へ挑む先生
全鮮代表の模型機講習會

朝鮮國防航空團が次代を背負ふ航空日本のために是非とも習つてもらはねばと開いた國民學校並に師範學校の先生の模型航空機講習會は去る廿五日から學務局、遞信局共援のもとに開かれたが、三日午後一時から京城師範學校で學務局から小坂學務官、遞信局から安東指導係長を迎へて擧行、全鮮各道から選ばれた先生達四十七名は京城師範彼此作室で道師京師、森川京城中學兩教諭指導の下に文部省選定の各學年別模型航空の製作課程が十日間に亘つてみつちり教へ込まれこれが技術を習得した先生達は各道に歸つて幼き魂に模型航空を通して航空日本の普及發達を吹き込むことになつた、なほ修了式に先立ち三日午前八時から漢江河原で精魂を打込んで製作した先生達の模型航空機飛翔大會が行はれたが、公州女子師範附屬國民學校白戶先生のG級が見事日本記錄を破つて十一分五十五秒二といふ滯空記錄を作り先生の航空機に萬丈の氣をはいた

次代の京城を擔ふ
優良幼兒、京城府代表決る
本社、毎新共催

次代を擔ふ第二國民を健やかに伸ばす本社及び毎日新報社共催の第四回全鮮優良幼兒審査會は去る國民動員週間の五月三日全鮮に展開されたが京城府代表の審査は三越和信らの特設審査場を皮切りに九日、十二日と城大醫學部會場で城大和泉博士、高井博士、醫專佐藤中博士、府民病院李博士の手により嚴重審査を行つた結果、この程左の六名が晴れの京城代表優良兒として選拔された、なほ全鮮各道代表による全鮮優良兒は六月下旬中央審査會を行ひ第一位から第三位までの榮冠が決定される【寫眞＝上から淸浦、武井、福田、共、福田、星野の五代表】

▲淸浦敏君（滿二年七ケ月）京城明倫町一丁目卅三淸浦勇氏二男▲福田和典君（滿三歲）京城梨泰院町百十七福田茂富氏長男▲武井敏四郎（滿三年四ケ月）京城上道町百八十三武井千萬人氏四男▲加藤工明君（滿三歲）京城北阿峴町一丁目二百二十八號加藤和夫氏二男▲福田冨男君（滿二年六ケ月）京城內需町百五十一福田先進氏長男▲星野園子さん（滿三年十ケ月）京城鐘路六丁目一星野彰德氏長女

朝鮮農業報國隊來阪

【大阪電話】朝鮮農業報國青年隊の先頭を切る三重隊（南鮮地方）一行九十九名が三日午後零時六分大阪驛着列車で來阪、同一時四十六分發列車で津に向ひ、また第二陣の岐阜隊（中北鮮地方）六十五名も同一時十七分大阪驛着來阪、同五十七分岐阜に向つたが三重隊は四日朝縣廳訪問のうち鈴鹿郡國府村、安濃郡安濃村、阿山郡山田村、飯南郡射見村へそれ〴〵分駐、岐阜隊も四日朝縣廳訪問それぞれ各指定村に分駐、第三陣奈良隊（西鮮地方）滋賀隊（中鮮地方）も三日夜大阪着直ちに一泊のうへそれ〴〵配置地に向つた

新朝鮮の首途
御手洗本社々長マイクから叫ぶ

〃日鮮併合から卅有二年朝鮮が步んだ道、更に內鮮一體の歷史的大業の本義を說き、徵兵令の施行は半島全民衆が皇國臣民としての最後の仕上げであることに新しい首途があるのだ〃と論じ來り論じ去る京城日報社長御手洗辰雄氏の〃新朝鮮の首途〃と題する講演は四日午後七時半から京城中央放送局のマイクを通じ約廿分間半島二千四百萬民の耳朶に訴へ皇國臣民としこの最後の仕上げ完成への奮起をうながすことになつた

〃我こそ醜の御楯〃
大東亞戰下初の徵兵檢査始る

京城兵事部管內における大東亞戰下初の定期徵兵檢査はかゞやく初夏を迎へ二日から京城府工會議所を會場に開始された、皇軍の一員として興の御楯となれる日の感激に燃える壯丁たちは刈り立ての坊主頭も凛々しくわれこそ甲種合格の榮を擔はんものと、たくましい決意を身體一杯に漲らせてゐる、檢査官京城陸軍兵事部長石少將に合格を宣せられた壯丁の喜ばしげな顏、本年度の檢査には壯丁の士氣とみに旺盛で集合時間に遲れするもの一名もなく、毎年數名づつあつた徵兵忌避者は今のところ皆無とのこと、まことに時局下に相應しい檢查成績を示してゐる、なほ檢査は十八日まで續けられるが、當局は壯丁は必ず定刻（午前七時）前十分に會場に出頭すること及び關係書類を就讀して來るやう注意してゐる【寫眞＝京城兵事部管下の徵兵檢査】

りよたンーグンラ

街に漲る朗らかな風景

【ラングーンにて二日山田（記）川井（寫）同盟特派員發】ラングーン市のけふこの頃は全く平和な姿に歸つてゐる、市內外の治安維持には約六百のビルマ人警官が活躍してゐる、眞黑いソフトを頭に「ラングーン市日本憲兵隊警察官」の文字の入つた腕章を誇らしげに左腕に、ビルマ人交通巡査が雜沓の整理に大童である、老若男女の色とり〴〵のビルマ人は勿論、黃衣を纏つた佛僧、プレザーコートを着て蝙蝠を帶へた印度人、戰鬪帽に日の丸をつけた日本の兵隊さん、B・I・A（ビルマ獨立義勇軍）の隊員、自動車、自轉車、人力車、建築材料を滿載した二頭立ての牛車ラングーン市街は活氣が横溢してゐる、交通巡査の立つてゐる四辻の一隅に煉瓦造りの防空室があつたがふと內部を覗いて見ると防空室も空襲の恐怖のなくなつた新生ラングーン市に協力して立派な共同便所となつてゐた

交通巡査がちよつとキザな手振りで『ゴー』の合圖をした、人の群はどつと波をなして一方から流れ出した、印度人の車夫に曳かれた人力車の上に嫣然らしいビルマ美人が東髮に花模樣のロンギー（腰衣）といふ裝ひで何か樂しげに笑ひながら通る、この數日來サイドカー附きの自轉車がこれは市民の足でハノイやサイゴンのシクロ、バンコックのサムロに相當する市民乘用車である、緬印では乘客は車夫の前方に乘り中國のは後方に乘る仕掛けになつてゐる【寫眞＝上は特異の人力車に乘る我が勇士、下は街頭を彩るビルマ美人】

國技相撲展
十二日から

來る十九日から開かれる京城國場所を前に國技相撲展が本社主催、大日本相撲協會、朝鮮軍愛國部、朝鮮國防航空團本部、大日本相撲協會朝鮮本部の後援で來る十二日から廿一日まで京城三中井四階催物場で開催

內容は相撲の沿革、相撲禮式、から相撲萬般に亘る一般の認識を深め、歷代橫綱、大關の化粧廻し、古代相撲錦繪、手型等、珍しい出陳物で埋められるが、京城好角家の出品希望は九日まで丁子屋宣傳部で取扱ふ

なほ相撲展開催中、同店では少國民の體位向上と國技相撲の普及の意味で同店屋上特設土俵で平日は午後三時半、日曜は一時から少國民相撲大會が開かれ來城中の力士の指導がある

焦土戰術も水の泡
再び訪れた豊かな生活
ネグロス戡定作戰從軍記

【ネグロス島バコロードにて三日會田比島派遣軍報道班員同盟】砂糖の寶庫ネグロス島の奇襲敵前上陸が成功した、ネグロス島は比島砂糖の大半を生産するといふ砂糖の島である、そして比島七千八十三の島嶼中ルソン、ミンダナオ、パナイに次ぐ第四の大きな島である、南國調豊な椰子の林に圍まれたこの島は、また持てる比島と謳はれる、そのためにスペイン統治時代からすでに開發の手が伸び今でもスペイン人が潛山住してゐる、セブ、イロイロに敵前上陸した皇軍はこれら○○島に囲まれたネグロスにわが方の意圖を知らしめ殘敵の蠢動を殲滅するため○○部隊の精鋭は廿一日午前五時突如西ネグロス州の州廳所在地バコロード市から五キロ西北方附近の椰子林に果敢な奇襲上陸を敢行した○○艦に守られの山々がつゞいてゐる

敵艇の船團から重い裝具をつけた勇士が陸續と舟艇に乘る、舟艇が母船を離れ發動機の快調を傳へる音が薄闇のなかに呑まれて行く、突如陸地と覺しき一點に赤い火の手が上つたと思ふ間もなく濛々たる黑煙と炎々たる火柱が物凄い勢ひではね上つた頃は曙つ直ぐにのぼつた、つゞいてその右側四、五百メートルの間隔を置いてまたも物凄い黑煙が數百メートルの高さに吹き上つた、焦土戰術を狙つた小癪な殘敵が重油タンクに火を放つたのである、わが軍の機銃が盛んに火を吐き敵を沈默せしめてゐるのが手にとるやうに聞える、第一回の上陸部隊は敵に猛攻を加へてゐるのだ、記者は第二回目の舟艇に乘り棧橋へ向ふ

もう夜も大部明けて黑煙の右側にネグロスの白い建物が見える、棧橋の火は友軍の努力により間もなく消えた、長さ千數百メートルの大棧橋は何らの破壞もなく守られたのである、戰車砂濱から迫つた友軍の奇襲に敵は棧橋の一端すら爆破出來ず折角の爆破仕掛も狼狽のあまり投げ捨て逃げ出した、記者は『仕掛火藥に注意して步け』といふ兵の言葉を聞きながら棧橋の上をひた向きにバコロードに向つた、イロイロ、セブの上陸では敵の焦土戰術によつてほとんど全市を灰燼としたのであるが、未だバコロードには日の出も見えぬ、われ〳〵は一刻も早く街へ急行せねばならない、疾風のやうな先頭部隊の進擊により敵は一つの爆藥も破壞出來ず僅かに途中にある椰子林中の貯油タンクに火をつけたに過ぎなかつた、先頭部隊はもう七時には早くも砂糖の都バコロードに突入した、フランシヤ公園の附近には早くも皇軍と協力する市民の群が白い旗を立て歡迎してゐたシャープ司令官の住民に對する『日本軍には白旗を揭げよ』との布告が徹底した時であらう、ここでは戰鬪の日章旗はほとんど見られなかつた、ただ遺憾だつたのは日本人經營の村上、內海、山根の三商店、バコロード、セントラルの兩バザーが何れも不良住民によつて略奪の巢をつついたやうに荒されてゐたことで勇士たちを憤激させた、市內は三ケ所に便衣隊による放火があつたがバコロード消防隊の勇敢な消火作業で消し止め皇軍とともに生きんとする市民の感激すべき協力が續展げられバコロード突入第一日は早くも戰雲かく消え建設へと新しき創造の姿が描かれてゐた、かうしてバコロード市民の皇軍に對する信賴が敏速に反映し二十二日早くも一部兵力の武裝解除申出があり全ネグロスに砂糖とさうして豊な生活の日が再び訪れやうとしてゐるのだ

その時はかうして
ラジオの調節に當局の注意

ラジオの聽えが惡くなつたこれは燈火管制と同じやうに敵機の襲擊を避ける爲にラジオの電波管制を行つてゐるからだ、この狀態は管制が解除されるまで當分續くがこれは國土防衛のうへから皆が不自由を忍ばねばならないのだ、この電波管制に就て朝鮮放送協會近藤理事は二日左の如き談話を發表した

燈火が敵機に利用される戰爭が無く近距離でしかも天候に影響されるのに比べ放送電波は天候や晝夜間の距離で敵機を誘導することにもなるので、敵機に對し、放送局の所在地を察知されないやうにするため、皆樣のラジオが聽取狀態が非常に低下するのである、放送局も出來得る限り種々の方法を講じよりよき狀態で聽取出來るやう努力してゐるから皆さんも特に受信機の取扱ひに細心の注意を拂つてラジオの能力を充分發揮させて戰時下の放送を一層有效に利用されるやう希望する、地域によつては全く聽きとれない所もあるが、左の諸點に注意されたい

一、今まで聽いてゐた空中線の端子（受信機の裏面にある空中線を繫ぐ所）を他の空中線の端子に繫ぎ替へて見て下さい

二、室內に張つてある空中線は成るべく高い所に張り替へる、此の際空中線は高い程有效であります

三、目盛の指針は靜かに細かく動かして下さい

四、再生の調節スイッチでない方のツマミは特に注意して細かく動かして下さい

五、接地線だけか空中線だけで聽く方法はやめて接地線は接地線の端子に空中線は空中線の端子に繫いで聽いて下さい

六、晝間（午前六時から）と夜間（午後五時五十分）とは放送波長が變りますから豫め目盛を覺えて何か印をつけて置けば便利かと思ひます

七、音が不明瞭な場合は目盛を少しずらして小さい音で聽くか又再生を弱めて聽いて見て下さい

八、以上の方法を講じても猶聽えない場合は京城府內の方は貞洞町放送協會保修課に又地方の方は近くの放送局か當協會出張所ラジオ相談所、技術員駐在所等に御相談下さる樣御願ひ致します尙全鮮主なる地方へは定期技術員が毎月巡回することになつてをりますから最寄の郵便局か電氣會社に連絡をとつて頂き出來るだけ有效に御利用下される樣御願致します

英機卅七擊墜
獨軍の戰況發表

【ベルリン二日同盟】獨軍司令部二日發表

△北阿戰線

一、獨伊軍は强固なる陣地による英軍を包圍しこれに殲滅的打擊を與へるとともに將兵三千を捕虜にした

一、獨戰車部隊長クリユーウエル將軍は敵陣地偵察中射擊され捕虜となつた

一、英空軍は一日夜フランス占領地帶ならびにケルン、ドイスブルグ、オーバーハウゼンなど獨西部地區を空襲したが、獨夜間戰鬪機および對空砲火は英機三十七機を擊墜した

鼻の惡い人は ＝必ず頭が惡い＝
◎手輕に治したい方へ 無代進呈
鼻が詰る人、年中鼻汁が出る人、頭が痛く重く眠い人、物忘れする人、物の香ひの判らぬ人、不眠症の人、物事に飽き易い人、記憶力の乏しい人、蓄膿症、肥厚性鼻炎等鼻の病でお困りの方は醫學博士新發明の最新の治療法を御一讀下さい。鼻病の治療にはどんな療法が一番よいか、鼻病の見分け方治し方、頭腦明快の秘訣等が明細に說かれてあります。希望者はハガキで『京城日報』で見たと記入し京城府本町四丁目ミナト製藥京城營業所へ御申込下さい。即時無代進呈致します。

体位向上 元氣で勇壯 强力な滋養劑
ますらを
胃腸を丈夫に 健康の增進
三百錠一、八〇〇十錠五、四〇（甲子會各地藥局藥店に有り）
發賣元 株式會社 中西武商店 大阪市道修町三 東京市室町二 神戶市南仲町

興亞化學工業會社製
アマツリクーム
藥用 パパイン
朝鮮總督府規格品

醫師招聘
本期試驗合格見込者ニテ可
數名採用
高給優遇
委細面談（自午後一時至同五時）
京城府通仁町拾番地
中外鑛業株式會社京城出張所

ウヰスキーといふ
ことば
ゲール古語のウキスゲベータ、意味は、ウキスゲは水ベータは生命、いのちの水。これが訛つてウスケボウ更に單純化してウスケ。そしてウヰスキーとなつた。
サントリー ウヰスキー

山之內・二基ズルフォンアミド劑
アルバジル錠
二〇錠 五〇錠 一〇〇錠
急性・慢性 化膿症
……に對する本劑の效果は旣に醫界の確認せらるゝ所である。即ち、鋭敏なる化膿菌克服力を發揮、而も副作用僅微にして應用の安全なる特性を謳はる！
外傷化膿 乳腺炎 齒槽膿瘍 蓄膿症 トラホーム 淋疾
製造元 山之內製藥株式會社 東京・大阪

第二回戰時債券
貯蓄 五圓・十圓・廿圓
報國 五圓・十圓
日本勸業銀行別働機關
日本勸業證券京城支店
京城府南大門通一丁目（電本④〇五四）

犬專門の店
合資會社 日本畜犬
軍用犬・日本犬
犬の新聞無代送呈ス 定價型錄一冊郵券卅錢送
東京市日本橋區室町本石町交叉點角 電日二〇一〇

株式名義書換停止公告
六月一日ヨリ當社第六回定時株主總會終了ノ日迄株式名義書換ヲ停止ス
昭和十七年五月三十一日
朝鮮水產株式會社

告
今般弊社專務取締役兼工場長朴天東取締役ハ都合ニ依リ辭任シタルニ付此段及御通知候也
昭和十七年六月一日
京城府西大門町二丁目八四ノ二
京城工作株式會社

佐藤內科
院長 醫學博士 佐藤小五郎
呼吸器病 胃腸病 X光線 一般內科
京城永樂町
病室 電話 本局②二八四〇 ②五八六四

治雄ニ急告ス
結果好調歸レ。居所知セ 根崎

地球鉛筆
製圖用鉛筆ノ生命

木幡直俊君
至急自宅ニ知ラセ
大連市西公園町一五三 野崎實

ネクタイ、マフラ及ショールノ扱實績申告ニ關スル件廣告
昭和十七年五月五日發表セラレタル布帛製品類ノ移入並配給統制要綱ニ基キ御當局ノ指示ニ依リネクタイ、マフラ及ショールノ移入並配給統制機構整備ノ爲當組合ニ於テ實績調査致シ候間該當ノ向ハ左記要領ニ依リ申告相成度此段及廣告候也
昭和十七年六月三日
京城府黃金町二丁目六番地（京城ビル內）
朝鮮被服元卸商組合 電話本局⑥九一二番
記
一、品目 ネクタイ、マフラ及ショール（マフラ及ショールニ付テハ毛織物又ハメリヤス製品ヲ除ク）トシ各品目別ニ區分スルコト
二、年度 昭和十三、十四、十五ノ各年別
三、仕入 內地直接仕入ノ金額及數量
四、販賣 小賣商並卸賣業者ニ販賣セル卸賣實績ノ金額及數量
五、證據書類 仕切書及爲替手形トシ以上ノ書類無キ場合ハ之ニ代ヘルベキ證據書類添付ノコト
六、申告締切期日 昭和十七年六月十六日

創立滿五周年
第二次擴張工事完成
製鋼、壓延、鍛造、等素材部門ニ重點ヲ置キ材料ヨリ製品迄ノ一貫作業ヲ可能トスルト共ニ製罐工場 機械加工工場 其他附帶設備ノ强化並ニ補正ヲ行ヒ强大ナル生產力ヲ發揮ス可ク企圖セリ
昭和十七年六月四日
京城府長谷川町二一
株式會社 朝鮮機械製作所
電話代表本局(2)八一三六番

京城版

四案件を一括承認
市場職員の不正事件に鋒先
きのふ京城府會開く

京城府會は三日午後二時半から府會議室に開催、古市新府尹を迎へて初の會議に生彩を添へる、開會が宣せられて古市新府尹挨拶と議長席に登壇、議事日程に先立ち府尹新任の挨拶を

時局下大京城の府政は、その複雜困難さに於て私如き淺學非才の者にはよくする處ではないが命を受けて就任した以上充分職責を盡したい、どうか議員諸氏の御協力をお願ひする

と述べ昭和十七年度京城府一般會計歳入出豫算追加、京城府特別營業稅雜種稅條例改正、特別營業稅課稅率決定の四案件を一括、讀會省略して附議常任委員長の報告に對して二三の質問あり承認確定、一旦休憩に入り同四時再開、府營中央卸賣市場職員の不正行爲に對し司直の手が下された事件に對する眞相糾明に議員の鋭い鋒先が向けられこの事件は司直の手で調査中であるから

とて府當局者はアッサリ事實を認め問題は後に殘し常任委員の選擧打合を行つて同五時終了した【寫眞＝きのふの京城府會(府尹挨拶)】

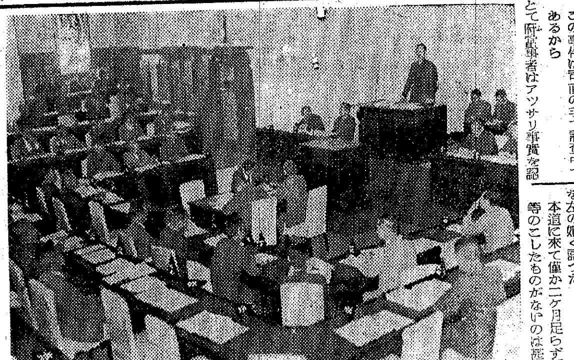

日婦永樂町一分會結成式

大日本婦人會京城府永樂町一丁目分會は六日午後二時から明治町フランス教會內講室において結成式を擧行することになつた

永登浦馬の會 近く發會式

大東亞戰下高度國防國家建設の一環として江南永登浦では在鄕軍人分會、警防團の三者が中心となり乘馬團體を設立することとなり既に篤志家の寄附により取敢ず名馬三頭を購入して『永登浦馬の會』と銘打つて着々準備を整へ近く目出度く發會式を擧げることになつたが會社、工場等の團體申込みに對しては特に便宜を圖り特別會員の制度を設け一ケ年月額十円の會費を徵收し會員券三枚を交附して一般從業員の簡便な利用方法を講じてゐる

"至誠奉公を望む"
一千道廳員を集めて
丹下新警務局長・お別れの辯

本道知事部長から二ケ月足らずで榮轉した丹下警務局長は三日ひる二時半から道廳第一會議室に一千職員を集め『戰時下における民衆指導者として十二分の努力を望む』と約三十分に亙りお別れの訓示を與へた後、三百萬道民に別れの辭を左の如く語つた

本道に來て僅か二ケ月足らず何等のこしたものがないのは甚だ殘念だ、大東亞の建設が着々と進められてゐるとき道民は鬪ふ銃後國民としてなほ一層の奮起をもつて難關を克服、必勝に邁進して貰ひたい、今後に於ても自分は本道のことは忘れられない、それは京畿道が他道より先づ望しい前進を續けなければならないからだ、今から農繁期に入つた、農民は增產に尊い汗を流して食糧を確保することが何よりも國への忠義である

感心な香本君

昌信町山六香本演九君(一七)＝昌信國民學校五年生＝は五月卅日午後三時四十分頃附近交通採石場で小型寫眞機を操つて採石場風景を寫してゐる一紳士を發見、日頃學校の先生から教へられてゐたスパイの話はこれだと合點して咄嗟に防諜戰士となり、同紳士を東大門まで尾行して附近の派出所に屆出た取調べの結果、紳士は最近來城した京都府小路數屋町竹本理一氏＝假名＝で珍しい京城の風景をお土産に持つて歸るためと判つたが

東大門署では國民防諜の徹底が少年にまで行渡つたことを大いによろこびとして三日これを上司に報告した

日婦西部第六區分會役員選擧打合會

大日本婦人會西部第六區町會分會では三日午後七時卅分から西部隣保館で役員選擧に關する打合會を開催した

僕らも"二食主義"
街の慰問袋

僕等を缺食兒童といつたら承知せんぞと意氣ごみもすさまじく崇仁町の東部學院兒童六百名はこの月のはじめから一齊に辨當の持參をやめました、『食事は二食で結構です』と兒童達は頑張つてゐる姿をいぢらしく思つた新井院長は三日、東大門署の櫻山高等主任を招いて、その實況を見て貰ひました

『皆さんおなかが空きませんか……』『イイエ』

誰の問ひにも兒童はポンとおなかを叩いて云ひました『僕達は皇國民です』と二食主義から續く節米運動の足並です【寫眞＝二食主義に元氣一ぱいの兒童達】

國語不解者を集め皇民錬成に挺身
元町第一町總代の美擧

多忙な仕事の餘暇を割いて班內の國語不解者を集め自ら敎師役を引受けて皇民錬成に獻身、感謝されてゐる町總代がある――

元町第一町會總代吉岡文雄氏が富の人、同氏はこれまでも再度に亘り自宅を講習會場に充て一切自費で氏自ら敎師となつて班內の國語不解者解消に獻身して來たが、昨年には燃え上る班員達の國語習得熱に動かされ遂に私費を投じて同氏所有地に講話會場を設立すべく計畫し目下許可出願中だが、南總督提唱の國語全解運動が澎湃として捲き起され、引續き世紀の光榮たる徵兵制の實施をみるに及んで半島民衆の擔ふ責務は愈々倍加されて國語習熟は焦眉の急務となつて來たので會場落成がなほ相當時日を要し、これでは到底徵兵實施年度までに所定な國語習得はむづかしいので、去る一日から自宅を開放して將來の國家の干城の母となるべき女性達から敎育しなくてはと毎日午後二時から四時まで班內の婦人不解者約五十名を集め國語講習を始めてゐるが

日本精神の把握には國語だけでは完全でないので倫理學の方も少し敎へ込む積りです―と他に職域奉公する吉岡氏は、これも統治翼賛だと全情熱をかたむけて獻身してゐる【寫眞＝吉岡總代】

麗しい"軍民一體"
古城區長へ感謝の激勵文

去る五月九日半島二千四百萬同胞が待ちに待つた徵兵制度の發表と共に西部第七區町會第三區長古城駿熱氏は半島婦人に、この感激の日を永遠に銘記させるため、區內の半島婦人三十餘名を引率して志願兵訓練所を見學させ、深い感銘を與へたことは既に知られてゐるがこのほど同區長宛に志願兵訓練所を修了した現在龍山廿三部隊の三溪嚴君の力強い感謝の激勵文と壽町四ノ二六八ノ六新井英子さんから乙女の純情を綴つた激勵文が屆けられ銃後半島に軍民一體の麗しい花束を贈したが、激勵文は次の通り

三溪嚴君 (前略) 大東亞戰爭始まつて以來銃後半島における赤誠は火の玉となつて燃え內鮮一體が具現された結果として遂に徵兵制が發表されました (中略) 開戰以來我が無敵皇軍は烈火の如く、銃後は彈力を制し、正に正義の凱歌は南溟の波濤を揺がして新秩序の急潮は世界を洗滌し、こゝに新しき歷史を印してをります、決戰下志願兵一同も職責の大なるを確認し一死報國の決意で八紘一宇の大精神を顯現すべく日夜職務に精勵してをります(後略)

新井英子さん (前略) 去る日新聞で貴方の卓越なる人類愛を知り、半島女性としての私はただ感激の淚が流れました願はくば崇高な人類愛を施して高潔純朴な中堅區長として民衆を指導して下さい、貴方の慈愛深い美擧に對し書面を以て感謝の意を表します(後略)

南方風俗寫眞展覽會
第十回ジャバ島篇
時日 四日より十日まで
會場 三中井催物場
主催 京城日報社

上往十里の高地帶へ嬉しい水の饗應
清溪臺で盛大な水道起工式

上往十里町西部高地帶は現在七千人の住民を擁してゐるが、水道の施設がなく居住者達は遠い井戶を利用して、その不便は言語に絕してゐたところ同町總代伊東立雄氏の運動によつて、このほど府からその敷設が認可されたので三日午後一時から町主催で官民合同の下に町內清溪臺で盛大な起工式が擧行された

なほ水道敷設箇所は上往十里派出所から氷尾橋に至る約五百米の距離で竣工は八月中旬の豫定である

獻金の花束

城東署へ 三日、城東署へ下往十里十區盛谷靜代さんが國防獻金に十五円五十錢を寄託した

東大門署へ 發南町一四七北川高治氏は三日東大門署へ國防獻金として廿円を差出した

國民學校教育を再檢討
京城師範で『研究大會』

國民教育の徹底と國民學校教育の再檢討を圖るため京城師範附屬第一國民學校では來る十一日から三日間、毎日午前八時五十分から午後四時卅分まで京城師範學校で第廿一回國民學校教育研究大會を開催することになつた、同大會は小國民の教育問題を中心に忌憚のない意見の交換と檢討がなされるもので、その成果が期待されてゐるなほ大會要項は『我が校に於ける國民學校教育の實踐』『學校の經營、教科、訓育、養護、體法』等に關する研究發表のほか名士の講演もある筈

全鮮修驗道教師講習會

六日間、總本山吉野金峯山寺修驗道管長三崎良泉僧正ほか教師を招聘、京畿道永登浦町二京元布教所で開講する

新醫學博士
京城醫專の吉田稔氏

京城醫專產婦人科講師吉田稔氏(三二)＝醫師學校畢業＝は京大に提出中の『細胞產素に對する動物の自然發產性低變』を論題とする論文が今回通過、醫博の學位を授與された吉田新博士は京城醫專を經て京大醫學部研究室に多年研鑽してゐた青年學徒である

金湖町に警察官出張所開設

益々膨脹一途にある管內住民保護の立場から城東署では金湖町會事務所を臨時借用して警察官出張所を開設、一日から執務をはじめた、電話は東⑤二〇九七番

增米に奮起せよ
山本內務部長 道民へ飛檄

戰爭完遂への大きな責務をになひ食糧增產に挺身する農村ではいま六月の田植時期に入り一粒のお米でもよけいにつくるべく老いも若きも女も男も一人殘らず總起ちとなりこれで今年の增產が決るのだとグーツと背をのばして起ち上つた、苗代も完全な成育を遂げてゐる、道農務課では係員が現地へ總動員第一線指導者を督勵萬全を期してゐるが山本內務部長は"正業の己が本分を完し國に報いよ"と左の如く語り農村の增產戰士に一段の奮起を促した

今年こそは決戰日本として銃後國民が勝ち拔く正業に全力をあげることが肝腎である、農業豐に食糧增產に於ては最近農村戰士の勤務精神が昂められ好成績を示しつつあるとは實に嬉しいなほ婦人が働き出したことは日毎に增して來た、だが現在のまゝで滿足することは大變なまちがひで一人殘らずしつかと大地を踏みしめ、今から展開される田植、麥刈その他にぶつかつて行き徹底を期するべきである、何事をやる時でもかうしてはゐられないと思ふと奮ひ起つことは當然である、なほ內地の農村に比べると働くのがまだ〳〵たらない、今年の目標は三百十六萬石だがこれ以上を出す、いや必ず出して見せる强い信念で奮起して貰ひたい

印紙稅集合檢査を施行

京城稅務署並に京城商工會議所では銃後國民に納稅義務の徹底を期すべく左記日割により帳取帳、通帳、受取書(領收書)請求約書、手形請書等に對する印紙稅集合檢査を行ふことになつたが、當日調合せのものには稅令の違反があつても特に處罰を加へず、後日個所に檢査を施行する場合の違反者は嚴重處罰することになつた

▲九日京城商工會議所、東大門夜間金庫▲十日西本願寺別院永登浦驛前▲十一日商工會館、龍山郵便局前

傳道報國大講演會

宗教學者として幾多の著書もある比屋根安定氏の來城を機に京城基督教青年會では六日(土)午後二時から學生及び青年のため、同日及び七日(日)の午後八時から一般のため、七日午前十時十五分からは日曜禮拜として旭町二丁目の京城旭町教會で傳道報國大講演會を開くが來聽は誰でも自由である

十字路

◇…武道場を事務所にしてゐる城東署では毎日の武道稽古を總々遠い城東中學の道場まで通ふことになつてゐる

◇…久しぶりの腕試しに張り切る署員の中で、このほど有段者が揃つてゐるところは先づなからうといふ自慢を聞き捨てならずと調べてみたら……

◇…朝倉警部が天晴れ柔道五段錬士、ついで黑川警部補主任が柔道三段、劍道初段併せて四段、有馬警部が劍道三段、石井司法主任が柔道三段、金原司法係長が同二段、小川、藤原兩巡查部長が同じく二段、高松巡查も二段、張村巡査が初段、全部併せて卅二段といふ素晴らしさだつた

愛の赤道【113】
竹田敏彦作 都竹伸一繪

其夜の幻影(二)

有史以來の光榮に輝く、日本の春は厳かに明けた。

マニラの陷落、シ港の猛爆、ビルマの進擊、レキシントン轟沈――

春の便りは、海の南から、殆ど毎日のやうに途切れもないほど、矢繼早の大戰果を傳へ、帝都の初春は、一そうの歡喜と興奮と感激と、緊張のうちに過ぎていつた。

二郎もこの勝利の春にゐて、この世代に日本に生れた未曾有の喜びに感動の日をつゞけたが、それだけにまた、この時節を、寂しくも家郷に運ばれてゐる申譯なさに、慚愧にたへず自責と、焦燥とを禁じえずにゐられなかつた。

わけてダバオの慘劇が、あれから、何の詳報もないことが、彼の心を、一そう落着けないものにした。

彼は、殆ど三日おきくらゐに、厚生省の係や、陸軍省の係の副官に、熱誠の手紙を出しつゞけてきた。

そして、正月も十九日となり、例の事件が傳へられて、ちやうど今日は一と月ぶりだつた。

その日も、丁度に出て、夕飯にいつものやうに停留所の店で、その夕刊を買つて、車中で展げた。

『あツ……』

と微えず聲を立て、紙面の一隅に眼を引つた。そこには、

『ダバオの犧牲者四十名』三段拔の標題につゞいて――臺灣總督府二十日未明皇軍のミンダナオ島ダバオ上陸にあたりダバオ島を中心にする在留邦人一萬二千名を救出したが、其後現地當局の調査の結果、同島における邦人犧牲者氏名は左の如く判明、十九日外務省に公電があつた。(外務省發表)

しかし、二郎には、この本文など殆ど落着いて讀んでゐる暇がなかつた。ざうと眼を走らすと、すぐ次に列記した犧牲者の氏名に路きつくやうな視線を集めた。

そして二郎は、兩三名、そこに知人の名を發見すると、驚愕の聲を呑んでゐたが、ちやうど半ほどから少し過ぎたところに、

『瑞木克彥』――この四字を見るなり、何かで、ガーンと頭上を毆られたかのやうに、急に眼前が暗くなつてしまつた。彼は、自分の眼を疑ふやうに、もう一度、心を鎭めて、紙面を睨んだが、紛ひもない克彥の名が、何かを訴へるやうな表情を込めて、二郎の瞳孔から心の底まで飛び込んできた。

『瑞木君……』

二郎は、餘りの驚きと悲しみに、しばらくはぼんやり紙面を見つめたまゝ、夢中で、心の中に友の名を呼びつゞけてゐたが、

『さうだ、こんな時に、東京などに歸つてゐて、瑞木を見殺しにしたのは、俺ぢやないか』

さう思ふと、二郎は、電車を乘り越して、次の東横本線が、府立高等に着いても、そのまゝ家へ歸る氣がしなかつた。

『佐智子さんも、どんなに驚いてゐるだらう……いや、佐智子さんだけでなく、中野のお父さんや妹さんも、恐らくこの新聞を見て、今頃は、どんなに悲歎に暮れてゐるだらう』

二郎は、そのまゝ電車を乘り過して、澁谷の終點まで行くと、即符を省線の中野まで買つた。

そして、新市街の、暗い夜道を、瑞木家の前まできたが、

『待てよ……』

ラジオ (四日)

朝 五・三〇(大)初夏の小鳥 齋藤晌、朗讀(甲篇)▲六・三〇國民の誓

晝 〇・三〇(大)管絃樂『日本旋律集』大阪放送管絃樂團▲一・〇〇朗讀『支那農村物語』(終)岡野放送員▲一・三〇(名)『新しい時代と醫者』(二)青井節郎▲二・〇〇『南方圈の原住民』(二)澤田謙▲二・三〇(城)公債の話(鮮)金智鎔▲五・五五少國民の時間

夜 六・〇〇シンプン偉人傳『豐臣秀吉』(一)(城)『日本母性への道』(朝鮮語)池田久仁雄他▲六・三〇(城)『新朝鮮の首途』御手洗辰雄▲七・五〇(城)1『郵便貯金切手の話』深川俊夫、2國民合唱▲八・〇〇1軍事發表2『ベングット道路』木崎彥ほか▲九・〇〇(城)農村便り(朝鮮語)廣岩放送員▲九・五〇(城)中繼▲一〇・〇〇バタビヤより(錄音)1講演林久治郎、2ジャバ民謠、3『伊達軍樂隊の吹奏』指揮飯田信夫

改造 六月號 九十錢
一億結集の政治
特輯 ▼火藥の話 ▼航母戰隊論 ▼重慶論 創作
セブン首相會見記・其他

口中殺菌劑 カオール
先づ健康
口より入る病菌を豫防し精神を爽快にする
飲食の後に 外出の時に 人込に居る時に 疲勞倦怠の時に 本劑の二三粒を
東京・日本橋 株式會社 安藤井筒堂

三十分しつぷ
感冒・肺炎 扁桃腺炎 氣管枝炎に
卅分の濕布で解熱鎭痛消炎の効著しく又病菌に對する防衛力を强化する
デルモライツ
D.1657

人生至上の幸福は健康
明るく朗らかな生活こそ戰時下必須の要諦
化粧品は日常生活の必要品
丹頂チック
大阪・金鶴香水株式會社・東京

顏と女性
女性にとつて顏が一番大切だといふのは、單に美人だとか、美人でないとかの問題ではなく顏を見ただけで、その人の健康の良否が分るからです。
(たとへば)とへば顏の色艶が惡いとか、不健康的に色が黑いとか、白粉を塗ると速も色が黑いとか、目のフチに黑いかげがあるとか、或はニキビ、ソバカス、シミ、吹出物が目立つとか、何となく暗い感じのする女性がありますが、かうした女性は大抵毎月の生理が不順です。さもなくば、よく風がこるとか、頭の重い日がつゞくとか、冷えるとか、疲れ易いとか、逆上るとか、いろ〳〵の故障が起り勝ちです。
今評判の新女性ホルモン『ギナンカプセル』とは、若い動物の體内から、人間の女性に適した卵胞ホルモンの純粹成分を抽出し、それを注射でなく、內服することによつて女性の體內に補給する事に成功したものです。
このギナンカプセルの特長はその效果が刺戟的でない事、すなはち本藥を生理機能障碍が原因で次のやうな症狀のある女性が服みつゞけますと、先づ全身の新陳代謝が旺盛となり、血行血色が良化され、それにつれて、肩こり、頭痛、冷え、疲れ、逆上などを忘れるばかりか、毎月の生理も順調となり、更にお化粧と親しむ…
(顏)からからだ全體が生々と滑かになり、氣分までが朗らかになるので、ギナンカプセルを愛用した若い女性は勿論、中年から中年すぎの奧樣、お年寄りまでが大變なお喜びで、今や各方面でさかんな賣行きを示してゐます。
【價格】二ケ月分 五円 一ケ月分 十三円 各地の藥店、デパートにあり
(ギナンカプセル詳細說明書は販賣元より進呈)
販賣元 東京市日本橋區本町三ノ三 友田合資會社

小住宅月賦建築
第一回申込締切 六月五日
京城府御成町八六番地(產業ビル內)
第一不動產株式會社 電話本八〇八一、七三二六

コルセット 足 手 義
優秀技術 留製セル良改歩進 呈進カタログ第次御申越
高野義肢製作所 京城 山谷町

質札
御報知次第直に參上御相談に應じます
京城府太平通二丁目金井商會

花柳病泌尿科
本町五丁目 安部医院 電東⑤二七四八

專門大學制服
サージ、セル吸入用の御方は京城府安國町電車停留所前 山一洋服店 電光(3)一九二三番

性病 科外皮膚泌尿
醫學博士 高峰潔
(西大門郵便局前入)

會社設立・解散・合併
會計檢査・決算・清算
整理事務・帳簿・立案
中央計理事務所
京城府和泉町一九六 電話光化門(3)一三九九番

犬猫の病院
京城府櫻井町二丁目表通 佐藤家畜醫院 電本局五二四四番

小學生用 運動靴
國本工業社布靴部 京城府黃金町四二〇ノ一號

人絹 太り
大阪サツタシヤツ學生服作業服卸 京城府 電(2)八二三一

京日案內
料金表
種別 一件一回 五行 三圓二〇錢
十行特別 六圓六〇錢
求職五行 一圓六五錢
料金は總て前金(稅込)
詳細は廣告部へ御問合せの事

雇入
美容 助手募集 本支店を有し責任を持つて一人前にならしむ 京城府長谷川町 明星美容室
仲居 經驗ある三十歲前後の方を求む 遊園地 龍鳳亭
炊事 婦一名至急入用 給料本人面談の上 京城府蓬萊町一ノ一五七 電話(2)六五八五
筆耕 但し謄寫版經驗者 京城府臥龍町一〇〇番地
女子 二十歲以上三十五歲迄の外務員採用す 京城本町四丁目 八千代商會營業所
外交 員募集內外交に經驗ある方 五十歲以上の者 京城府明倫町 興亞美術工藝舍

被雇
求職 本人當二十二歲 商店若しくは私家の傭人を希望す
求職 タイピストに御採用方を乞ふ
求職 トラック十餘年運轉 城府永登浦町

雜件
內地 公立夜間工業機械科出身 二十二歲經驗三年 任地問はず 姓名在社
求貸 事務所 京城府東大門附近迄 姓名在社
貸家 又は貸間を求む 京城府 サンエス商會 電本四八〇六
賣地 京仁間鐵道沿線 明治町 京城本町
空家 お譲りします
電話 至急賣入度し 電本一六一六番
賣家 京城府
貸家 京城府
賣物 ナッシュ自動車 電本七〇〇四番

特別案內
求貸 家屋借 三間以上賣不問 姓名在社
求職 漢記學校卒業記帳及事務に經驗有 常年二十三歲 事務員を望む 姓名在社
賣家 文化住宅 和式建物二十坪 千五百圓也 都合に依り至急 姓名在社
貸家 を求む 可能なら間借(二間)にても 電話本局六〇六〇
募集 現場受渡係 學力國民學校卒業程度 年齡十八歲迄 株式會社 金谷商店 黃金町一(朝鮮ビル二階)
店員募集 一、男女店員 數名 右希望の方は至急御來店下さい 本町 鐘紡
パーマ及洋髮の技術者を求む 京城府中央大街 一心理容院
女子事務員募集 株式會社 京城山大商會
タイピスト募集
求む事務所 姓名在社
守衛募集 光化門七五一番
賣家 朝鮮織物株式會社
金赫鎭
建築技術者募集 大榮社
女子事務員採用 西川商店京城出張店
女子事務員採用 日本漁網船具株式會社京城營業所
社員採用 野村證券京城支店
工員募集 日本陸機工業株式會社
店員(見習の出來る人)採用 丸善株式會社京城支店

京劇 二日より九日まで 戰況ニュース 文化映畫 高原の月
大陸劇場 三日ヨリ六日マデ ニュース 文化映畫 二人の世界 晩春の曲
浪花館 二日ヨリ上映 日本ニュース 不知火乙女 結婚問答
新富座 秘めたる心 怪談道中
桃花劇場 三日封切(四日間) 戰況ニュース 世紀の凱歌 豐年歌頌
東洋劇場 劇團星群公演 風雲の春
朝日座 六月一日より 大阪萬才大會 まんざい大會
宮花劇場 四日より十日まで 育て草 世紀の進軍
喜樂館 一日より五日まで 日本ニュース 聖紀の體育祭典 森の野球團 バルカン電擊戰
中央劇場 六月四日より 日本ニュース 文化映畫 一、喧嘩大會
東寶若草劇場 二日ヨリ五日マデ 日本ニュース 夜ひらく 蘇州の夜
城南劇場 六月一日ヨリ五日マデ 新門辰五郎
明治座 三日より九日まで 文化映畫 日本ニュース 維新の曲
和信映畫館 四日より十日迄 大東亞戰爭 釣鐘草
城寶 六月二日より九日まで ニュース 爆彈 高原の月

夕刊 京城日報

精鋭、怒江渡河點全く確保

騰越東北方八十キロ急進

【ビルマ前線〇〇二日同盟】敗敵と密林を利し怒江西岸に蟠踞せる重慶軍に對し去月二十九日を期し攻撃を開始したわが雲南進攻部隊は騰越附近より四散せる敗敵を追つて界頭（騰越北方四十キロ）および怒江の渡河點マヌイン（騰越東北方八十キロ）方面に急進、マヌイン渡河點を確保附近山中を掃蕩中である、かくて今や怒江西岸の敵は僅かに山中に蠢動しつづけるのみでわが占領地區周邊には敵影すらなく殘餘部隊の殲滅は目睫の間にある

躍進！銀盞坳を奪取

得貴水一帶を制壓す

【南支前線〇〇二日同盟】從化方面に敵擊滅中のわが部隊と相呼應して去る三十一日行動を開始し粤漢線に沿つて北上中のわが有力〇〇部隊は二日午前十時粤漢線南段の要衝銀盞坳を奪取、その西北方二キロの得貴水一帶を制壓、さらに敗敵を追つて得貴水の敵前渡河に成功し目下粤漢線西側を猛進中である、又〇〇部隊は廣東東方約四十キロの花縣に對し一日猛烈な攻擊を敢行、同縣城を守備せる約三百の敵を殲滅した、銀盞坳は昨日の炎熱に代る豪雨であるが皇軍將兵はますます士氣旺盛たるものあり潰亂の敵に猛追擊を行つてゐる、この日陸鷲の精鋭もまた地上部隊に協力銀盞坳北方二十キロの清遠を猛爆し敵軍事據點を爆碎した

敵、早くも大混亂

【南支前線〇〇二日同盟】敵最大の要衝從化に向つてひた押しの攻擊を續行しつゝあつたわが軍は一日未明遂にこれを占領、敵第七戰區の余漢謀軍を早くも潰亂に陥らしめた、すなはち三十一日長驅路を拔いたわが右翼部隊は炎熱下峻險惡路を衝いて從化東側に進出した、一方廣東從化街道より出擊した有力部隊は流溪水を敵前渡河して北進中の左翼部隊とともに正面より猛攻擊を浴びせた、腹背に强敵を受けて浮足立つた敵は遂に支へ切れず從化を拋棄潰走するに至つたもので わが軍は息つく暇もなく敗敵を急追、一日午後二時には從化東北二キロの地點に進出した

【廣東三日同盟】わが南支派遣軍によつて突如大鐵槌を加へられた敵第七戰區は行動開始後僅か三日にして早くも大混亂を呈し重慶政權に甚大なる影響を與へてゐる、由來重慶政權は廣東省を頗る重要視し軍事的には大兵力を配備し、經濟的には海洋よりの密輸ルートの起點とするとともに南洋華僑の故鄕として保護を加へ華僑の離脫を防止すべくあらゆる術策を弄しつゝあつた、しかし現實の敵側廣東省政府は必らずしも重慶の意の通りでなく戰區司令官余漢謀と省政府主席李漢魂とが稅收の地盤爭ひから派閥抗爭をつゞけてゐた、かかる折から突如としてわが軍が廣潮の大鐵槌を下したので敵側の狼狽は想像以上のものがあらう、なほ今次の作戰では住民は例外なく皇軍に對し歡迎の意を表しており如何に彼らが和平地區への强い憧れを抱いてゐるかが察せられる

重慶に武器貸與

米、協定成立を公表

【ブエノスアイレス二日同盟】ワシントン來電によれば米國務省は對重慶武器貸與協定が國務長官ハルと重慶外交部長宋子文との間に二日ワシントンで調印された旨公表した、その內容は對英武器貸與協定と全く同樣のもので要點左の通り

一、米國は戰爭遂行に必要な相互援助の原則に基き重慶へ援助を供與しかつ重慶より供與し得る援助を受ける

一、本協定においては代金決濟に關し明細なる條件を豫想あるひは決定することをさけ、狹量な決濟方法より生ずべき戰後の福利攪亂を未然に防止するやう廣汎な原則を規定するに止めもつて戰後の兩國關係ならびに全世界の通商關係改善を期する

一、兩政府は大西洋憲章に示され

宋子文、ハル會見

【リスボン一日同盟】ロイター通信ワシントン來電によれば重慶外交部長宋子文は一日ハル國務長官を訪問、會談を遂げた、右は過般ハルより手交された武器貸與提案に基き種々打合せを行つたものと見られ會見後宋子文は「重慶はアメリカの提案を受諾する」旨語つた

在重慶米飛行隊居殘り

【リスボン二日同盟】ロイター通信重慶電によれば在支アメリカ義勇飛行隊の契約は六月六日で期限滿了となるが、六月十日より改組されるアメリカ陸軍航空隊の一部として重慶政權に居殘ることに決した、なほ同隊指揮官はシエンノート代將が勤める筈である

江西省要衝に巨彈

【上海三日同盟】重慶來電によれば日本航空部隊は二日大擧し江南省弋陽、吉安、玉山の各地に巨彈を投じ軍事施設に多大の損害を與へた

一路、御歸國の御途へ

御差遣宮殿下 御大任果させ給ふ

【新京三日同盟】宮內府發表（康德九年六月三日正午）御差遣宮殿下には無事御大任を果させられ、本朝御機嫌麗しく奉天を御出發一路御歸國の途に就かせられたり

御差遣宮殿下 御離滿の御言葉傳達

【奉天特電】御差遣宮殿下には御離滿に際し次の御言葉あり國本總務長官より傳達あり

今次 天皇陛下ノ命ヲ奉ジ滿洲國皇帝陛下ニ對シ親シク建國十周年慶祝ノ意ヲ致シ幸ニ其ノ使命ヲ了ヘタルハ予ノ欣幸トスルトコロナリ

本日茲ニ滿洲國ノ地ヲ去ルニ臨ミ貴國滯在中皇帝陛下ヨリ寄セラレタル御款待ハ予ノ感銘ニ堪ヘザル所ニシテ各地ニ於テ朝野ノ熱誠ナル歡迎ヲウケタルヲ深ク多トスルモノナリ

予ハ過日首都ニ於ル觀兵式ノ際親シク國軍ノ威容ニ接シ且又國內重要資源開發ノ狀況ヲ目撃シ國運ノ前途愈々洋々タルモノアルヲ確信セリ

今ヤ大東亞新秩序建設ノ大業着々トシテ進捗シツツアル秋滿洲國ガ繁榮隆昌ノ裡ニ意義アル建國十周年ヲ迎ヘタルニ對シ重ネテ誠實ナル祝意ヲ表シ今後益々帝國ト同心協力固ク相提携シ健實ナル發展ヲ遂ゲンコトヲ希望シテ止マザルモノナリ

峻極關東北地區の戰果

【太原二日同盟】峻極關東北地區におけるわが掃蕩部隊の三十日より昨一日までにをさめた戰果は擊滅せる軍事施設兵器工場一、彈藥庫五、製絲工場二、冀南銀行倉庫一に上り敵遺棄死體八十三、捕虜七十九、その他鹵獲品多數に上り、また新井部隊が峻極關北方で捕虜殲滅せる百二十九師の幹部約四十名の捕虜および遺棄死體中には相當の大物が含まれてをる模樣で目下調査中である

翼贊運動の昂揚へ

內外協議會けふ開幕

大東亞戰爭下銃後國民打つて一丸となり、翼贊の實を昂揚せんとする內外地翼贊運動連絡協議會は內地の大政翼贊會、國民總力朝鮮聯盟、臺灣皇民奉公會、樺太國民奉公會、關東州興亞奉公聯盟、滿洲國協和會、南洋群島大政翼贊會各代表、半島側から鈴川司政局長、波田總力聯盟總長、島川總務部長以下關係官出席のうへ三日午前九時から總督府第二會議室で開催、劈頭波田總長から挨拶があり續いて島川總務部長から內外地翼贊運動の現況報告があつてのち倉島情報課長から內鮮一體の徹底施策と民心の動向について、又信原勅任事務官、下飯坂糧政課長からそれぞれ朝鮮の產業事情について說明があり正午休會した、午後は本府映畫室で「新興朝鮮」を觀覽し終つて市內視察に向つた（寫眞＝同協議會）

新總督祕書官發令

【東京電話】小磯朝鮮總督祕書官は人選中のところ元拓務省祕書課長現滿洲移住協會庶務部長大野季夫氏ならびに元拓務省祕書官松坂時彥氏をそれぞれ起用することゝなり二日左の如く發令された

任朝鮮總督府事務官 正五位勳四等 大野季夫
兼任朝鮮總督祕書官（三等）
任朝鮮總督府事務官 正七位 松坂時彥
任朝鮮總督祕書官（五等）
朝鮮總督祕書官兼朝鮮總督府事務官 近藤儀一
依願免本官並に兼官
朝鮮總督祕書官 天谷健二
依願免本官

總督府辭令（二日附）

任京畿道知事 京畿道知事 丹下郁太郎
任警務局長（一等） 平安南道知事 高安彥
任京畿道知事（二等）
任平安南道知事（二等） （糧政課長）事務官 下飯坂元

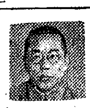

任事務官（三等） 岸勇一

糧政課長の後任

岸內務部長（慶南）が轉出

命農林局糧政課長 （慶南內務部長）
事務官 池清 （林政課長）
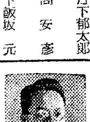
任道事務官（三等） （林業課長）技師 石田常英
兼任事務官 命農林局林政課長兼務 總督府書記官 近藤儀一
命總督府勤務
依願免本官 警務局長 三橋孝一郎

伯の壓迫募る 邦人七名を逮捕

【ブエノスアイレス二日同盟】リオ・デ・ジャネイロ來電によれば在留邦人に壓迫をつゞけてゐるブラジル當局はブラジル物資奪取計畫を立てゝゐたとの理由でサンパウロ州在住日本人七名を逮捕した

英米商船擊沈

【リスボン二日同盟】エーピーワシントン電によればアメリカ海軍省は小型イギリス商船一隻とゝもに中型アメリカ商船一隻が太平洋で敵攻擊をうけて沈沒した

英、西印度に戒嚴令

【リスボン一日同盟】エーピー通

加瀨駐伊參事官 全權公使に任命

兼任のまゝ出張仰付

【東京電話】駐伊大使館參事官加瀨俊一氏は今回參事官兼務のまゝ特命全權公使に任命され、伊國に出張仰付けられることになり、三日左の如く發令された

大使館參事官（伊國） 加瀨俊一
任 特命全權公使兼 大使館參事官
（二）伊國出張仰付けらる

加瀨俊一氏略歷

新駐伊特命全權公使加瀨俊一氏は東京市出身本年四十六歲、東大獨法科中退、大正九年外交官試驗に合格、廣東在勤領事館補を振出しに歐米各地に在勤、本省歐亞局第一課長、駐米大使館一等書記官を經て昭和十五年五月駐獨大使館參事官に轉じ過般安東參事官歸國の後をうけて伊國に轉勤し今日に至る

昭南高等法院開廳式

【昭南二日同盟】昭南高等法院以下在昭南市各法院の開廳式は二日午前十一時より同高等法院で擧行、渡邊マレー軍政部長、大達昭南特別市長および野木軍政部司法總務部長以下關係者列席、山下軍司令官の告示、職員代表宣誓などあり、正午散會した

海鷲の猛爆に殘骸をさらす敵格納庫と敵機【ニユーギニヤラエにおいて＝海軍報道班員撮影＝海軍省許可濟第五七一號】

英國勢力ある限り 印度の統一不可能

ガンヂー更に撤退要求

【ベルリン二日同盟】カルカツタ來電によれば印度國民會議派の長老ガンヂー翁は週刊紙ハリジヤンに一文を寄せまたも英國勢力の印度撤退を要求した、要旨左の通り

印度人は强い意志をもつて英國勢力を印度から撤退させねばならぬ、これまで英國人とともにゐてわれわれが得た經驗は相互の信賴と尊敬がなくなつた時には協力は全く不可能なことをわれわれに教へてゐる、英國勢力が印度に殘存する限り印度の不統一を惹起しさらに印度の英國人に對する憎惡を强めるばかりである

【ベルリン二日同盟】ニューデリー來電によれば西部印度ボンベイ州シンド地方では最近頻々として列車顚覆事件が起り六十數名の死者を出したので英軍當局は一日遂に同地方に戒嚴令を布いた、列車事故は反英分子の陰謀によるものといはれる

ネグロス島（比島）上陸

邦人三百餘を救出

【ネグロス島バコロードにて三日曾根比島派遣軍報道班員發】二十一日〇〇部隊によつてネグロス島奇襲上陸が敢行された、上陸の翌二十二日〇〇部隊增田中尉の指揮する決死隊によつてバコロードから東南九キロ離れたイサベラに監禁されてゐた邦人日本人會長米持氏以下三百十八名とドイツ人六名、イタリー人四名が大東亞戰爭以來實に六ケ月ぶりに救ひ出され全員無事バコロード市女學校に收容された、救出された邦人は無事バコロードで日章旗を仰ぎ感激のあまり勇士らを抱き合つて泣いた、廿五日には西ネグロス州の市長村長會議が開かれ從來この島の治安は維持され敵第七十四、七十五の兩聯隊はバコロードを中心に武裝を解除されつゝある

一方產業方面の復興を進めるため各般の政策が部隊軍政部の手で進められてゐるが、廿六日には砂糖の國比島で第一の製造能力を有し恐らく世界的に見ても一、二を競ふラカルロタの大製糖工場を確保し、さらにマナおよびビナルカバンの兩製糖工場を確保し復興に努めてゐる、ラカルロタ工場は日產〇〇トン、他の二工場は〇〇トンといづれも比島の製糖量を左右するほどのもので、これらはいづれも急ピッチの復興ぶりを示し明朗色は今や全ネグロス島に漲つてゐる、なほこの島は比島製糖會社四十九社中十九の會社をもち比島隨一の砂糖王國である

國府の育成强化に 試煉、協力を惜まず

褚特使歡迎晚餐會 東條首相挨拶

【東京電話】東條首相招待の褚民誼國府特使歡迎晚餐會は二日午後六時半より首相官邸に開催、褚特派大使、楊、岳兩副使以下隨員一同を主賓に、來賓として徐良駐日大使以下館員六名、政府側より東條首相以下全閣僚および內閣四長官、參會者として木戶內府、蓮沼侍從武官長、原樞府議長ならびに水野錬太郎氏、阿部信行大將、松井石根大將、安藤紀三郎中將等百九十餘名出席、大廣間に晚餐を共にしデザートに入るや褚特使の發聲で天皇陛下の萬歲を三唱乾杯、これに對し東條首相は中華民國々民政府汪主席の健康を祝し乾杯をなし、終つて東條首相は別項の如き挨拶をすれば褚特使もこれに答へて挨拶を述べ兩國の變らぬ交歡を遂げ七時半散會した

首相挨拶要旨

大東亞戰爭勃發以來未だ半歲に滿たざる間において、帝國は御稜威の下、萬古不滅の戰果を獲得し今や米、英の勢力はもろくも東亞より驅逐せられ、重慶政權また孤立無援の狀態に陥つてゐるが大東亞を建設し世界新秩序を確立するためには盟邦諸國、特に日華滿の三國がいよいよ提携協力の實を發揮し、ひたすら光榮ある最後の勝利に向つて相ともに勇往邁進するの要あるはここに多言を要しない處である、この間に處して汪主席閣下をはじめとし國民政府の閣下並に各位は帝國と同甘共苦日夜新中國の基礎の强化に盡力せられ、着々としてその實績を擧げ大東亞建設世界新秩序確立の大使命達成に偉大なる貢獻をなされてゐることは誠に御同慶の至りで、私はここに國民政府の閣下並に各位の並々ならぬ御努力に對し深く敬意を表するものである、

しかして先には滿洲國張謝恩特派大使の御來朝あり、又汪主席閣下の御渡滿あり、さらに今回褚大使閣下の御來朝を得たことは、日華滿の渾然一家たる所以を如實に示すものでまことに力强く賴もしき次第である、今や世界的大轉換期に當り日、華、滿の三國は輝しき前途の希望に燃えつゝ共同の大使命達成に堂々の步みをつゞけてをり、三國の契りいよいよ固きを加ふるの要、今日より大なるはなしと確信致すのである、帝國として國民政府の育成强化のために飽くまでも既定の方針に基き總ゆる試煉と協力を惜しまないものであつて、兄弟の情をもつて同政府の逞しき成長御發展を祈つてゐる次第である

獨英、相互に爆擊

【ベルリン二日同盟】デーエヌベー通信報道によれば、一日夜イギリス爆擊機は西部ドイツの諸都市を爆擊、高性能爆彈ならびに燒夷彈を投下したが、ドイツ軍は夜間戰鬪機および高射砲をもつてこれに應戰イギリス機廿九機を擊墜した、一方ドイツ爆擊機は大編隊で一日夜イギリス東岸の重要港灣に猛烈な攻擊を加へ全機無事歸還した

全國刑務所長會同【第一日】

【東京電話】全國刑務所長會同は三日午前十時より司法省で開かれ岩村法相、大森次官、眞崎行刑局長はじめ局部長、全國各刑務所長外地刑務官など百餘名出席、岩村法相訓示、大森次官の注意事項、眞崎行刑局長の指示事項の說明あり

一、常習犯人につき立法上ならびに處遇上考慮すべき事項如何

一、大東亞戰爭下における作業の施行に關し特に考慮すべき事項如何

の二諮問事項につき協議を遂げ午後三時首相官邸における總理大臣招待茶會に臨んだ

なほ會議は六日まで續行され、前記諮問事項に對する答申を行ふほか各刑務所長提案の受刑者の處遇、教化、作業などに關する技術的諸問題につき協議するはず

褚特使立川を見學

【東京電話】國民政府特派大使褚民誼氏一行は三日午前九時立川航空技術學校を訪問、飛行演習を見學してのち立川飛行機製作所を視察、正午水交社で陸海軍共同主催の午餐會に臨み午後は二時から東京第一陸軍病院および軍醫學校附屬病院をそれぞれ訪問慰問品を贈つた

―人―

◇加藤康男氏（平北經濟警察課長）新任挨拶のため三日來社、本日『大陸』で赴任

◇田村浩氏（朝鮮商議理事）群山へ出張中の處三日歸城

時の錄音

ツラギ、ガブツ兩島無血占領。ソロモン群島の完璧こゝに成り珊瑚海の死命を制す。

×

濠洲は目と鼻の先にあり、戰略上の意義又極めて大といふべし。

×

敵最後の抵抗線濠洲の危機愈よせまる。無益の抵抗は止めて來り投ぜよ。

×

政府專賣官吏經驗者を簡拔して、各省に登用を設置。その意圖大いによし。

×

行政能率が增進することは勿論、第一官僚獨善が獨善でなくなる。

×

本年度の賀金、宣傳資金決る。かくして大東亞共榮圈の建設譜は着々と進む。

×

あとは實行あるのみ。

土地と建物 賣買・金融 管理並保險 京城不動產株式會社 京城府長谷川町

HMC ローラーベアリング 精度國產一流 在庫豐富 各種ベアリング專門販賣 特殊寸法ボール・ローラー・スラスト製作ニ應ズ 旭興業株式會社京城營業所 京城府京町二四 電話龍④2347

結核に！ カラニウム 本品特有の浸透性殺菌力は、結核菌の發育を阻止し、消炎力に依り咳、痰、寢汗、發熱、祛痰等に卓效あり 肺結核、肋膜炎、肺炎等に應用 東京市小石川區 ジヤワ島製藥株式會社

純正化學療法劑 醫學の定說 ポレオン「日桒」錠 化膿菌に對して劃期的治效を謳はれてゐるズルホンアミド劑の撰定に當つては其化學的純度高きものを採ることが治療の要諦であります ポレオン「日桒」は二基ズルホンアミド劑の純正品にして、內服に依り左記諸疾患に對し的確に奏効するのが特徵であります 適應症 丹毒、骨膜炎、疔、感冒 蟲樣突起炎、中耳炎、扁桃腺炎 齒槽膿瘍、齒齦炎、產褥熱 腎盂炎、急・慢性淋疾 其他あらゆる化膿性疾患 NISSEN 製造發賣元 日本染料製造株式會社 一手販賣元 株式會社 稻畑商店 P-171

夏これから 家庭に職場に殊に戰地に 一日も欠かせぬ仁丹 慰問袋に 口渴、疲れに！胃腸の護りに！惡疫豫防に！ 胃腸の備へに 仁丹 胃弱に 腹痛に 頭痛に

新發賣 最新除倦覺醒劑 ヒロポン錠 「製法特許」 本劑はd-1-Phenyl-2-methylamino-propanの鹽酸鹽であつて、次記の如き未だ曾つて知られざる特異なる中樞性興奮作用を有し、倦怠除去、睡氣一掃に驚くべき偉効を奏し、醫界、產業界等あらゆる方面に異常なる注目と愛用を喚起しつゝある最新劑である。 作用 一、本劑は强力なる中樞神經興奮劑にして精神的及び肉体的活動を著明に亢進し判斷力、思考力の增加と体力、作業能の昂揚を來す。 二、疲勞を豫防或は除去し、又沈鬱、不安を一掃し、元氣を恢復し、氣分を爽快にする。 三、特異にして强度の睡眠除去、覺醒作用があり、不快感の少しもない不眠狀態にする。 適應症 一、過度の肉体及び精神活動時 二、徹宵、夜間作業、その他睡氣除去を必要とする時 三、疲勞、宿醉、乘物醉 四、各種憂鬱症 製造發賣元 大日本製藥株式會社

新總督、總監の横顔を覗く

鏡が苦手の兄

令妹が語る 小磯新總督

【福島特電】小磯國昭大將が南大將に代つて新たに朝鮮總督になつた、この發表を誰よりも喜び内鮮一體の至誠と北邊守りの大任完遂を心から祈つてゐる大將の令妹が福島市にゐる、新開地松木町に悠々自適の生活を送る前福島中學校長一合瀬八郎氏夫人八重子さん(五〇)がその人、夫人は語る「ラジオニユースで聞いて驚きました、早速祝電と思つたのですが電報は郵便局で受付けないので速達で出しておきました、兄は一向手紙を書かない人で、久しく便りをくれませんが昨年舊藩主(山形縣新庄)の戸澤子爵家にお慶びがあつてお屋敷に主人と招かれて參上しました、その時に兄と會ひました

南大將とは古からの關係で兄が士官學校に入つた時は南大將は生徒隊長をしてをり、陸軍大學の時は大學教官、陸軍では南大將の大臣の下に整備局長、軍務局長、次官と言ふ風に終始部下或は後任者となるのである時、兄が閣下には一生頭が上らないことになつてゐますと言ふと、こき使はれるのさと笑つたさうです

士官學校を出たころ兄は『鼻と鏡』と題する諷刺畫風の一篇を物して五人の兄弟に送つて來て批評を書けといふのですが、その内容は次のやうな文意でした

兄が六歳の時のころ父は最上郡長をしてゐましたが或日兄が遊び疲れて外から歸り母親におやつをねだつたのです、ところが恰度お客があつたので母が返辭をしませんでした、すると兄はすつかり憤慨して母親が大事にしてゐた鏡を持ち出して庭先に叩きつけ微塵に毀してしまつた、亂暴はしたもの〻後できつと嚴しく叱られると心配してゐましたところ、母親は鏡のかけらが落ちてゐては怪我をするからと丁寧に拾つて棄て遂に一言も叱りませんでした

それ以來子供心にも急に鏡を見るのが恐くなり、中學校、士官學校を通じて一ども鏡に向はなかつたが學校を出て將校になつた時、ふと鏡に自分の顔を映して見ると眞黑な嫌な顔なのでをかしかつたといふ意味の作文でした、又兄は俗謠が得意で陸軍部内では聲は惡いが聲は美しいといふので河鹿といふ綽名を奉られてゐたといふことですが一パイやつて機嫌がよいとすぐ歌ひ出し調子に乘ると二上り新内でござれ郷土の民謠でござれ自作の歌まで歌ひまくります、長男昭一(三〇)の婚禮の時も同鄕人の客が多かつたので何か歌ひなされといはれるとすぐ歌ひ出し、新郎新婦がゐなくなつた後まで歌つてゐましたが陸軍大將の軍服だつたので、をかしくもあり閉口もしました

兄は家庭的には惠まれず假藏子夫人(五三)との間に七人の子女があつたが中學や女學校に入るころになつて次々に失ひ現在長男の昭一さんだけです、兄の下に政務總監となつた田中さんとも長い縁故です」

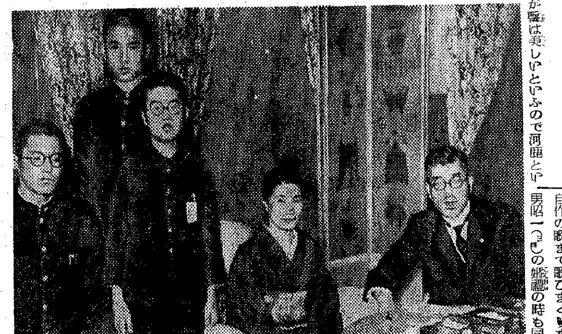

溫情・匪賊も歸順

古老の語る 田中新政務總監

田中さんもいよ〳〵十日京城で大野さんと事務引繼をされ十四、五日ごろ來鮮されるさうぢやが、警務局長を最後に昭和十一年京城を去られた、この間十七年ぶりで半島統治に身をけづる思ひで半島統治に盡された田中さんだけに第十代目の政務總監として來鮮されるとはまさに故鄕に錦を飾る思ひがあらうことに外事課長時代もさることながら半島官海在職中の大部分を警察行政に切れ味を見せたんぢやから半島警察界はうちの親父が歸つて來たと心から喜んでゐるとぢやらう、人間ちふものは自分を知つて呉れる人を指導者に仰ぐほど心の琴線に觸れるもんはないよ

田中さんは半島を去つてからも拓務次官として次官會議では得意の押しと手腕で各省の次官を牛耳り〝田中武陣〟の政治手腕に折紙がつけられたことも諸君がよく知つてゐることぢやらう、だから新總監として着任されるときは中央で鍛きのかかつた手腕を文字通り手土產として持つて來られるから半島の官民は、心から〝われらの總監〟に誇りを持つと同時に感謝をささげにやいかんぜ

『入間田中』を話せといふか、新聞や雜誌に出盡してゐるから、わしらのやうな年寄りが今更こと新しく話しても意味ないがねこれは田中さんから直接聞いた話ぢやが一般に知つとらんから御披露しよう、田中さんが本府役人時代、日時と場所と人名はかんべんして呉れ、ある日田中さんが事務をとつてゐると眉目秀麗な青年が訪れて來た、始め田中さんは男裝の美人がやつて來たのかと思つたそれにしてもそんな役者まがひの男に緣がないので不審に思つてゐると相手が恐る〳〵本名を名乘つて『田中大人お懐しう御座います、私ですよ』の挨拶に『アツ君だつたのか、さうか、よくやつて來られたね』と今度は田中さんの方が驚いた、彼の美青年は當時滿洲で泣く兒もだまるといふ匪賊の親分ぢやつたのぢや、件の親分さんは部下數千名を山寨に殘し〝入間田中〟の溫情と義俠心を見込んで大膽に京城までやつて來たんぢやよ

それから彼曰く『田中さん、私と部下一同は日本のために働きたい、そして滿洲建國に盡したい、それで貴殿を男と見込み、貴殿の手で歸順したいんです』と頼み込んだのぢやよ

綠林の親分の目的が解るとこれも吃驚した、男と男との約束ぢや『よし俺が引受けた、安心せい、お前も今日から生れ變つたつもりでうんと日本のために働けよ』と彼の歸順を引受けた、爾來彼は田中さんの義俠で更生し、今では滿洲治安の第一線で活躍してゐるといふ話ぢや、田中さんとはさういふ人ぢやよ

それから田中さんは初代總監の山縣さん、六代目池上さんと同様私學出身と思ふ、大體總督府の幹部はアカデミーが多いのぢや、それに私學出身でゐそこまで出世の階段を踏んだことは並々ならぬ苦勞があるよ、明大關係の人は今ごろ得意の『白雲なびく駿河臺』の校歌を歌つて田中大先輩のため祝つてゐるとぢやらう、いや校友關係でなく半島二千四百萬も合唱せにやいかんよ

田中さんの爲人を知り過ぎるほど知つてゐる京城元町の某老人は『俺の名前だけは出しちやいかんよ』と斷つて話を進めながら語つた

寫眞 右から田中總監美津子夫人(五六)四男孝雄君(二〇)三男文雄君(二七)長男雄一君(三三)二日東京自邸に寫す。

朝鮮みやげ 製作直賣 パカヂ工藝品 本町入口 大和軒

御國に捧ぐ健康

半島在住内地青年の體力檢査 七月初旬より實施す

六月に施行の豫定で準備中であつた内地青年(大正十一年十一月二日から同十三年十二月一日までに生れた者)の體力檢査は總督府ではいよ〳〵來る七月初旬から八月中旬にかけて

京城、大田、清津、群山、木浦、興南、大邱、釜山、平壤、新義州の十箇所でそれ〴〵體力章檢定(走、跳、懸垂、投、運搬)をも併行して實施することとなつた

國家活動の源泉である人的資源を確保するため國民體力を國家が管理する國民體力管理制度を近く發布することゝなり、その準備調査として先づ内地青年體力檢査を施すのだが、學校在校生は學校の身體檢查を利用し、半島青年はさきに施行して非常な成果をあげた體力檢査成績をこれに充てることゝしてゐるが、總督府ではこれが實施に萬全を期するため全鮮各道に準備調査委員會、府邑に準備調査實行委員會を設置、道には道知事、府邑には府尹、邑長がそれぞれ會長に就任、さらに實行委員を擧げて被檢者名簿作成、告知書發行などに完璧の陣を布くが、半島青年の體力檢定は來る冬季の農閑期を期して全鮮一齊に施行することとなつてゐる

文化報國へ再出發

改組する城大文學會

法文學部創立以來、哲學、史學、文學、各科教授をもつて組織された城大『文學會』は論文集の刊行公開講演等を主な事業として文化報國を目ざし多大の成績をあげつつあつたが、建設戰の中核體となる文化の研究は時局の進展とともにますます重要になりつつあるので今回文學會の機構を擴大強化するため、會則に全面的改正を加へ會員を教授のみに限らず法文學部卒業生、および學生、生徒を包含する一大研究團體として新發足することになつた、先づ新文學會の第一次事業として、六日第一回總會及び講演會を開き、引つゞき七日には午前八時から法文學部教室において研究發表會、更に午後七時からは府民館中講堂で、文化人一般に呼びかける講演會を開催する、講演題目、講師は次の通り

コビ沙漠の探検、保柳助教授 東南アジヤ史の意義、鳥山教授

なほ本講演會は一般の來聽を歡迎する

全國方面委員大會(第一日)

【東京電話】決戰下全國方面事業擔當者が職域に奮起國民生活の刷新強化と國策完遂に挺身せんとする全日本方面委員聯盟主催の『聖業完遂全國方面委員報國大會』は厚生省、東京府、市後援、協賛會、軍人援護會、中央社會事業協會協賛の下に二、三、四の三日間全國方面委員の代表三千名が出席日比谷公會堂を中心に擧行されるが、第一日目の二日は午後一時から日比谷公會堂で『物故方面委員ならびに方面事業關係者慰靈祭』を執行聯盟副會長林市藏氏の祭文、川村厚生省生活局長以下の玉串奉奠があつたのち一時五十分から宣誓式に移り、國民儀禮に次で武井厚生次官大詔を奉讀、東條首相ならびに小泉厚相の告辭、松平宮相の祝辭があり、全員大東亞戰下一層の積極的活動を展開すべき旨を宣誓、終つて總會を開き賓國鐵相の講演があつたのち全員隊伍を整へ二重橋前に行進して宮城を奉拜五時半第一日を終了した

應募締切り迫る

第十九回 全鮮庭球大會

銃後の體力躍進陣に贈る本社主催第十九回全鮮庭球大會は朝鮮庭球協會の後援で來る廿一日京城運動場に擧行、これが京城豫選はいよ〳〵來る七日(午前十時、京城運動場)に迫つた、半島最高を行く大會への憧れと熱情はいよ〳〵熾烈を極め、我こそ半島一の驍者たらんと參加申込は續々本社宛に殺到してゐるが、これが參加申込も四日をもつて締切ることゝなり、未だ申込んでゐない參加希望者は參加金一円を添へて四日午後五時まで本社事業部宛に參加申書を提出することになつてゐる

參加資格は京畿道内に居住の一般男子に限り、學生生徒は學務局の承認を要する

重點を貨物輸送に

關門海底連絡鐵道の開通に當り 鐵道大臣談話發表

【東京電話】六月二日關門海底隧道は開通に必要なる諸關係設備は概ね完了し六月十一日より試運轉を行ひ七月一日より營業を開始することとなつた、九州、本州間重要物資の輸送の緊要なる需要に應ずるため特に貨物關係設備の工事を急ぎ開通約四ケ月繰上げたのである、なほ試運轉中にも貨車を運轉し貨物輸送をなす豫定である、關門海底連絡鐵道の開通に當りて

鐵道大臣談 關門海底鐵道は六月十一日貨物運輸營業を開始することとなつた、旅客運輸營業の開始は本年秋の豫定である海陸輸送の現狀に鑑み、北海地方や名古屋地方への石炭輸送など貨物輸送に重點を置いて活用して行きたいと考へてゐる

明治四十四年時の鐵道院總裁後藤新平伯が關門連絡線の調査を命じてより三十有餘年昭和十一年關門隧道起工式を擧げてより五年有餘にして關門海底連絡鐵道は遂に完成し茲に本州と九州とは一つの陸地となつたのであつて本州と九州とに關する物の考へ方は從來と一變せねばならぬと思ふ

起工の翌年支那事變の勃發に遭遇し爾來五年有餘の間戰爭の最中、或は資材難と戰ひながら日本獨自の技術と機械とによつて海底の複雜な地質をよく征服して大東亞戰爭第二年目に立派にこの大作業を完成することが出來、しかも重要貨物輸送の緊急なる需要に應ずる爲め工事の完成を四ケ月も繰上げ得たことはこれ偏へに勞務員諸君に至るまでの涙ぐましい精進と關係官廳、關係產業及び地元の人々の心からなる協力とによるものであつて洵に國民總力結集の賜物であり、また戰時下わが國力の如何なる方面においても如何に強靭なるかを物語るものであつて洵に欣快に堪へず、關係者一同とともに慶祝に堪へない次第である

差當り貨物輸送のみを開始するが引續き旅客列車直通の準備を急ぎこの隧道を十分活用して大東亞建設の聖業達成に寄與するとは私どもの責務であると考へてゐる、國民各位におかれても今後とも十分の協力を惜しまれぬことを願ふ次第である

日滿を結ぶ〝茶會〟

于大臣、板垣さん訪問

日滿を結ぶ和かな〝お茶の會〟が三日午前朝鮮軍司令部で于滿洲國興農部大臣と板垣軍司令官を中心に開かれた、この日入城中の于滿洲國興農部大臣、阪野交通部次長、劉事務官ほか事務官等一行七名は午前九時四十分滿洲國建國の殊勲者板垣軍司令官を訪れ挨拶を交したのち高級參謀長、戯矢參謀と團欒室でお茶の會を開いたのだ

于大臣は協和服に勲一位景雲章と瑞雲十字章を胸に輝かせ、滿洲國建國當時から心を許した盟友板垣將軍と和かな歡談の花を咲かせた

于大臣は日滿不可分關係の理解者として知られてをり、殊に食糧問題に對する理解は深く滿洲國の大物として將來を囑望されてゐる人であり建國當時の懷舊談は約四十分間に亘り交され一行は同十時廿分軍司令部を辭去した【寫眞=茶會席上の板垣軍司令官と于大臣】

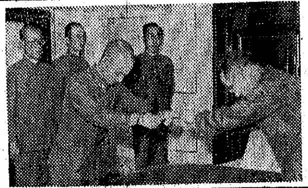

十團體に金一封

前總督、總監の篤志

足掛七年の長年月を半島育成に心魂を注いだ我等の南前總督、大野總監は二千四百萬同胞の心からなる惜別の中に愈よ總督は六日總監は七日それ〴〵思ひ出の朝鮮を後にすることゝなつたが館宅も半島の將來を案ずる前總督、總監は今度の退官と離鮮に當り半島民に直接關係を持つ民間中福祉團十團體に總督から金一萬円、總監から五千円を寄附せられることゝなり、三日午前十一時から司政局長室で渡田聯盟事務局總長外各團體代表が列席して贈達式を擧行、總督、總監代理鈴川司政局長より一行の代表渡田聯盟總長に、贈達した

半島開拓民視察員 歡迎座談會を開催

【安東電話】去る二日午前二時半安東着列車で滿洲に第一歩を印した朝鮮總督府派遣の半島開拓民視察員柳發源、郭入鎮の兩名を迎へた在安半島人は本社安東支局並協和會の肝煎りにより二日午後六時半鴨綠江河畔の龍宮で協和會省本部長崔蓮夫氏、立川市氏總務鐵保安課長金山東奥氏その他朝鮮關係者等十四名出席し、兩氏の歡迎會を開催、開拓民視察行を壯んならしめた

なほ兩氏は三日午前一時廿三分發『大陸』で元氣よく壯途に上つた

對日諜報謀略の 首魁以下に判決言渡

【上海二日同盟】上海憲兵隊では檢擧取調中の英國陸軍省の秘密諜報機關たる英國戰時經濟省極東駐在上海部長ダブリウ・ジエー・カンド以下の中心人物七名を違反安寧妨害被告事件としてこれを軍律會議に附した結果首魁ガンド以下に對し判決が下された

◇共同租界洋酒商ガンド・プライス商會支配人、元共同租界工部局義勇警察隊副總監英人ダブリウ・ジエー・ガンド(五六)監禁四年◇佛租界貿易商英人ジエー・エフ・プリスター(五六)◇監禁二年六月 共同租界保險會社支配人英人ジエーデー・ジヤツク(五六)監禁一年◇共同租界株式仲買業 英人エー・イー・エル・エラテヌ(四二)監禁一年六月 ◇佛租界貿易商會支配人英人ジエー・ケー・ブランド(五三)監禁一年六月◇佛租界貨物檢查員英人エス・シー・リツグス(四三)監禁一年六月◇共同租界クラーク探偵事務所英人ダブリウ・シー・クラーク(六〇)疾病のため公訴保留

勝つのだ貯蓄だ

三道へ宣傳自動車

國民貯蓄の一翼を擔ふ朝鮮簡易保險普及を圖るため遞信局では十五日から全鮮一齊に展開される『九億貯蓄報國運動』に魁け八日から廿日まで十三日間京畿、黄海、平南の三道に亘つて宣傳自動車を出動させ周知宣傳に出動することになつた、この宣傳自動車は巡回用として近代的な装備をもち特に醫療に恵まれない田舍の加入者や出征軍人遺家族の無料診療に當るほか紙芝居、ラジオ、蓄音機等によつて戰時下農山村の人達に『勝ち拔くための長期貯蓄』と朝鮮簡易保險の効用を吹き込み、夜は映畫を上映して『慰安の夕』を催しながら邑から邑へ部落から部落へ走破六百五十粁を走破することになつた

家宅侵入

忠南洪城郡生れ前科三犯眞田昌吉(三〇)は一日午前三時ごろ京城鐘路高陽洞農夫長奉さん方土塀を刃物で拔き侵入したのを、同家さんの長男仁福君(二〇)が發見、格鬪の末取押へ所轄西大門署へ突出した

荒巻朝石經理部長

朝鮮石油會社經理部長荒巻秀雄氏は豫て病氣療養中の處三日午前四時四十六分新堂町の自宅に於て逝去した、享年三十九、葬儀は五日午後四時若草町西本願寺に於て執行

秋刀魚に備ふ

【清津電話】秋刀魚の大群襲來近しの快報に各漁場はこれが獲捕を期して準備に萬全を期してゐるが、一方この海上部隊に呼應して陸上部隊の製造陣では連日秋刀魚の豐漁が續いてもその處理にうろたへないやう貯氷の陣を布き咸北秋刀魚節一手製造の手筈を整へてゐる最近いりこ、鰹節の不足に惱む台所にこの秋刀魚節が鰹節の代用品としてお目見得する日も近いといふ譯だ

機空航型模 研究・設計・製作
日本航空科學研究所 大阪市北區天神橋筋一丁目二番地 電話 堀川 三二・七二四二番

東京無線 獨學で無線通信士技術者となれる
東京無線技術學校出版部
少年航空兵 通學部

硅藻土(咸北吉州產) 山本硅藻土鑛業 京城販賣所

ツヨイ カキヨイ ケズリヨイ オカザキ鉛筆
鈴木鉛筆工場朝鮮總代理店 不二商工社 釜山府南濱町一の六六 電話二九二四番

三菱モートル 佐治商會 大邱府錦町

わきが 野村久子

ニキビが取れて色白くなる

肺病まつく 心配は無用なり 療法の秘訣四十ケ條

強力ピンテコン 優秀デリスを以て製劑せる特殊南京虫撃滅劑 本劑にて安眠、健康を害する敵を全滅せられよ! 一道一店を限りに 京城府南大門通り 根木久作商店 朝鮮總代理店

時局レコードは 山口樂器店

日本歌曲集 朝鮮總督府撰定 コロムビア 御家庭用にも是非お推めします

南方風俗寫眞展覧會 四日—十日 主催 京城日報社 會場 大陸畫廊

茶道具展 四日—七日まで 五階ホール 會場に立礼席の設備をいたしました 三中井 京城

衣笠產婦人科 醫學博士 衣笠茂

食後胸痛に 晴

活性ヨード劑 ネオスミー 腺病質の體質改善に 肺・肋膜の早期治療に 神經衰弱の短期恢復に

檢眼無料(學生に限り) 京城驛前 旭醫專病院 旭眼鏡店

高麗人蔘精茶 可溶性粉末 製法特許

乳のよく出る藥 ラクトミン 國際新藥研究所

テイチクレコード 涯なき南海 長期總力戰!! 名人會寄席の夕

朝鮮石油株式會社經理部長荒巻秀雄儀豫て病氣療養中の處六月三日午前四時四十六分死去致候間茲に生前の御厚誼を拜謝し此段御通知に代へ謹告仕候 昭和十七年六月三日 男 荒巻昭夫 男 荒巻理 木村義雄 友人總代 中山彌一郎

荒巻家御用達 株式會社京城葬儀社

御會葬御禮 株式會社 西松組

艶々しい黒髪 それは、貴女の生命です 白毛染 赤毛染 カミノクロ

精力増進 ビオトニク 朝夕の一杯は疲れを醫し元氣を増す健康の源泉

幼兒の發熱、カン虫、吐乳、青便、夜泣、消化不良等 恐るゝに足らず!! 小兒良藥 慈愛散あり (包裝五〇錢ヨリ) 日東製藥株式會社

鳥唄ふ南海の極樂島
陸戰隊無血占領のツラギ島

【ツラギ島にて金子海軍報道班員二日發】ツラギ島は周圍約一里餘の小島であるが政廳、裁判所、郵便局、病院、ホテル、支那人街をはじめラグビーグラウンド、ゴルフリンクなどがありソロモン諸島中最も開けた文化的な島である、同島は

＝＝駱駝の背を＝＝ 思はせる二つ小高い山が南から北に緩い斜面を見せてゐる、そしてこの斜面にバンガロー風の瀟洒な建物が點々と散在してゐる、政廳はこの山の頂上にありツラギホテルは東岸に面し政廳とは反對の山の中腹にぎらぎらと光る、南海の陽を一杯に受けてゐる支那人街は東の海岸線にずらりと軒を並べてゐるが、海邊よりの家はいづれも海中に建てられ床下は波に洗はれてゐる、建物はなかなか素晴しくいづれも白壁

＝＝赤瓦の洋館＝＝ でちよつとベニスの街を思はせる、病院は南寄りの海岸にあつて屋根に大きく赤十字のマークを描いた建物が十二棟椰子の木陰に並んでゐるが內地のサナトリユームといつた感じゴルフリンク、ラグビー場、兵營なども南の海岸にあるが、ゴルフリンクの中央に無線電信所があり、ここもわが海鷲の猛爆を喰つて徹底的に破壞されてゐる、爆彈は二發命中したらしく一彈は事務所を潰し、他の一彈は變電室に落下してゐる、大きなモーターシャフトが折れガラスの蓄電槽が破れて

＝＝その破片が＝＝ 足の踏場もないくらゐ飛散してゐる、事務所の方には受信機送信機などが爆彈の破片で抉られ、ところどころに物凄く大きな彈痕を殘してゐる、そして屋根は吹飛ばされて散亂し機械類は幾日も雨にたゝかれたのであらう錆ついてしまつてゐる

餘程前に爆擊されたのであらう、島には約一間半の道路が山の頂上まで走つてゐるが道の兩側にはハイビスカスの樹を一間おきに植ゑつけてゐる、この花が今を盛りと咲亂れてそして椰子やゴムの樹を適宜に配し、赤い鳥、青い鳥が椰子から椰子へと飛廻つてゐる、ツラギ島は全く

＝＝全島が公園＝＝ といつた感じである、まさに南海の樂天地だしかしこの島もわが特別陸戰隊が上陸したときは敵兵はおろか住民の姿さへ見られず荒廢のこの樂天地も荒れはてゝ轉た寂寥を思はせしめるのであつた

フロリダ島の住民の話によると去る一月二十五日わが海鷲が同島の無線電信所を爆擊するや同島に駐屯してゐた約七十名の英國兵は周章狼狽同月末に寄港したパン・フイリプ會社の商船で住民とともに濠洲へと逃げ去つたとのことであつた、しかしこの島も今はわが

＝＝特別陸戰隊＝＝ の占領によつて政廳の屋上に翻つてゐたユニオンジャックに代つて十六光の軍艦旗が颯爽と翻り島は再び生色を呼戾したのである

好遇の回想は樂し
香港に收容の米人と語る

【香港二日同盟】香港における敵國人はわが總督部當局の庇護の下に安穩な生活を送つてゐるが、殊に米國人は近く本國に送還されることになるので想ひ出多い香港生活を回顧わが當局の手厚い待遇に感謝の念を表明してゐる、香港日本人記者團は去る卅日收容所に米人記者を訪問慰問とゝもに收容所の待遇、香港攻略戰に對する感想、大東亞戰の見透しなどについて意見を交換したが、彼らは異口同音にわが方の好遇に感謝、皇軍の武威二つながら行はれる優秀さを稱讚、かつ英米側の將來について悲觀的な見解を表明した、出席米人記者はユーピーマニラ支局長アール・シー・ウイルソン同香港支局長ジョージ・バクスター、エーピー香港支局長マイス・リング、ニユースカメラマングウエン・デユーらで日本記者との問答要旨左の通り

問 待遇はどうか

答 手厚い待遇に感謝してゐる、香港で收容されたことはマニラやシンガポールで收容されるよりも遙によかつたと思ふ、自治的に物品販賣所を設けることも許され殊に外から食糧衣服の差入れが許されるのは有難い自分のところは日本人の友人からの差入れさへある、二、三日前も自分の部屋へ仲間の米人が來てゐたが、丁度そこへ日本の友人からの差入が屆いたその仲間は感歎して叫んだ「一體これはなんといふ戰爭だ、戰爭してゐる相手の國の人間が自分たちに差入れしてくれるのか」とまた總督部外事班では二百卅萬香港ドルを貸付けてくれ、煙草も配給してくれた

英國の沒落は不可避だ
ル大統領にも愛想がつきた

問 大東亞戰爭の前途と英米の運命についてどう思ふか

答 われわれは外界の情勢を充分判斷する材料をもたないから斷定的なことはいへないが英國の崩壞は不可避と思はれる、かつてスペイン、ポルトガルの衰退した如く、また昔ローマ帝國の瓦解した如く英帝國がこの戰爭の結果沒落することは不可避である、また米國も現在非常な矛盾した狀態にある、元來ルーズベルト大統領は三回續けて大統領の椅子をかち得たが國內の反對者は非常に多數である、ルーズベルトを嫌ふものはますます多くなつてゐる、それにもかゝはらずルーズベルトが大統領の地位を保つてゐるのは米國が今獨裁國に變化しつゝあるからである、從つて敗戰の結果ルーズベルトの失脚のみならず米國の大きな政治的危機がまき起されるかも知れない

戰へば勇敢無比
交れば涙こぼれる思ひやり

問 香港攻略戰殊に日本軍の將兵の占領ぶりについての感想はどうか

答 自分たちは身をもつて戰爭を體驗した日本軍の射擊の正確さについては驚歎してゐるそれから自分たちの中でウイルソンとデユーは淺水灣のホテルにゐたがこゝで日本兵の白兵戰を目擊したその勇敢さはいふまでもないが、また自分たちは別の意味で日本兵の優秀さを體驗する機會をもつた、それは占領後九龍へ移され九龍ホテルに宿泊してゐたが、その際自分たちの監督に當つた鵜原伍長といふ若い兵士がゐた、この人は乏しい給料を割いてはわれわれに煙草を買つてくれたり、病人があればミルクを求めてくれたりわれわれに對する思ひやりの深さには感泣した、この親切な兵隊が戰へば勇敢無比の兵隊となるのであると思ふと日本軍の本當の片鱗を覗ひ得たことを感激した

重慶、對印工作に一役

【廣東二日同盟】重慶來電によれば、蔣介石は自己の要請により去る五月二十七日重慶に到着した印度代表マホメツト、ダフルラーカーンと會見を行つた、なほニユーデリー來電によれば、重慶の駐印代表沈士華は三十一日着任後最初のラジオ演說をなしたが、印度を重慶と英米との從屬關係たらしめんとの陰謀はますます露骨となつた

米空軍、歐洲出動
獨自の作戰本部設く

【リスボン一日同盟】米英聯合空軍結成の使命を帶びて渡英した米航空部隊司令官中將ヘンリー・アーノルドは着英以來チャーチル首相以下英軍首腦部と折衝を重ねた結果、最近に至り一應協議成立したもの如く一日リスボンへ達したロンドン情報は兩國の諒解に基づく聯合空軍結成方式を次の如く傳へてゐる

一、米國は空軍を歐洲基地に出動せしめる

一、作戰指揮に當つては米國は獨自の作戰司令部を保持すべく、このため米空軍は自己固有の飛行場、地上勤務員、航空施設を歐洲に所有する

右によると米國側は表面協力を強調しつゝ必ずしも英國の意志に甘んぜぬ事態が窺はれる

阻塞氣球の禊
怯ゆる米太平洋沿岸

【リスボン一日同盟】ワシントン來電によれば、アメリカ陸軍當局は空襲に備へてカナダ國境からメキシコ國境に至る太平洋沿岸諸州一帶の重要軍事地帶に阻塞氣球の障壁を設置した旨發表した

イタリー友の會盛大

【ローマ一日同盟】大東亞戰爭における皇軍の赫々たる勝利を祝福し、併せて忠勇無比の皇軍將兵を讃へるために〃イタリー友の會〃の會合が一日夜ローマのロイヤル・オペラハウスで開かれた日本側から堀切駐伊大使、原田駐バチカン公使、イタリー側からは同會々長アロイジ男をはじめパウリツチ前訪日使節團長、その他政府、上下兩院議員など多數が出席、盛大であつた

覆面の愛國女性
〃大連の靜生〃から又獻金

【大邱】覆面の愛國女性は果して誰であらうか、大邱陸軍兵分隊に三年前から〃旅順の靜生〃或る時は〃大連の靜生〃と稱する一女性が每月缺かさず五円を國防獻金として書留で寄託、同分隊はこの覆面の愛國女性を中心に話題の花を咲かせてゐるが先月にも又五円の書留が靜生から送つて來て係官をますます感激させてゐる

異郷で住居も本名も告げず每月缺かすことなく國防獻金する靜生こそ、皇國日本女性のみが持つ愛國の情熱を遺憾なく發揮してゐるのだと一般は彼女の愛國心の發露にたゞ感服するばかりである

文化
洋畫の特選陣（上）
鮮展評　南薫造

根津莊一君は「靜物」と「微笑」の二點を出したが、相當技術のしつかりした人だと思ふ。灰と黒と綠の淡い色だけで、あれだけの變化を示し、それでゐてモノトアスになつてゐない點に苦心が拂はれてゐる譯で「靜物」にしても「微笑」にしてもそれぞれ別な感覚、別な變化があつて飽かせない。風景といふものは兎角平板になり勝ちであるが、この二つの繪には奥行があり量感もよく出てゐる。特に面白く感ずるのは、非常に東洋的であつて、古い日本畫の東洋精神といつたやうなものを生かして、西洋人の眞似られない趣味性を示してゐる點を推さなければならない。「靜物」の方はその滴水の感じがよく出てゐて、奥行もあり、聊かの距離を生かして危な氣がない。特選とし、また昌德宮賞として推した所以である。

特選を得、總督賞を受けた朴泳善君は「舞衣を裝ふ」と「初夏の陽」の二枚を出したが「舞衣を裝ふ」は描き方が緻で平易にうまく行つてゐる。色は双方とも面白いが「初夏の陽」の方は裝飾的効果にすぐれてゐる。私は昨年の文展にも朴君の繪を見て感心したことがあるが、今度は人物が順序よく運ばれて畫品の高い「舞衣を裝ふ」の方を高く買つて置いた。

有働正子さんも「少女像」と「K像」を出してゐるが、いづれも純粹な鑑賞的作品で、あるものをあるがまゝに描きながら、その中から美を求めて行くといふ方法で、初めから一つの計畫を持つといふよりも、描いて行くうちに出來上つたといふ創作的な作品で、その點イヤ味の少い「少女像」を特選にした

趙炳德君の「老婆像」も純寫生で眞面目でよい繪である。色にも不愉快なところがなく、円味や奥行を含めた立體感もあり、人物の性格も相當よく出てゐる。

婦人はまづ禮儀作法を
宮村淑鍾女史談

大東亞共榮圈建設の中核的人材として半島婦人のまづ心掛けねばならぬことについて淑明家政女學校長宮村淑鍾さんは次の諸點を指摘してゐる

まづ半島婦人は禮儀作法を習ふべきで、他人に迷惑をかけた時世話になつた時「有難うございます」「濟みません」と禮を述べることを心掛けるべきです、大多數の婦人はまだ食事の時でも隨分と作法に缺けてゐるのが見受けられます、お隣り同志でも「お早うございます」「今日は」とのその日その日の挨拶も交はされてゐません、常會のやうな集りの席などで大聲で人を呼んだり、無暗に笑つたりするやうなことも愼まねばならないことで、家庭の日常生活においても婦人としては一通りの禮儀作法を心得てゐなければなりません

澤田宗山氏作陶展

京都の名陶家であり帝展の審査員でもある澤田宗山氏の作陶展覽會が三日から七日まで三越五階畫廊で開かれてゐるが、花器、香爐、和洋茶器、同酒器、飾皿、置物、菓子鉢、食器、鉢その他に日本的なそして京都風な澄明の味を傳へてゐる

棋道鍛錬會

朝鮮棋道報國會では戰時下眞摯敢闘の棋道鍛錬のため七日（日）午前十時から京城府明治町集會所で第十回棋道無料鍛錬會を開く、參加資格は三段以下五十級まで

競技方法は五勝者戰とし該當者なき場合は四勝者を一位として鳥村六段、熊谷四段が審判に當る、會費無料、賞は一等から五等まで

不連續線
名札

街で行き交ふ兵隊さんの胸に、細長く小さい布が縫ひつけられ、それには、その兵隊さんの名前が書かれてある。

それと同様のことが、この頃の中學生の制服の胸にも見られる。どういふ必要からかは知らないけれど、それを兵隊さんや中學生だけに限らず、一般の青壯年層や國民服着用者にも適用したら、どんなに面白くかつ効果があるだらうかといふことを感ずる。

さうなれば、まだ宵の口から赤い顔をして、蹣跚と街をふらつく人間が、少くとも半減するであらうことだけは保證が出來る。

京日歌壇
吉井勇選

京城　岡本　健造

山頂に立哨兵の影小さし月の寧舍に君が文讀む

漢江の水にうつれる月あかり京元線を汽車の來るらし

同

ふと會ひて言の葉かはす暇もなく戰車は車輛の中に消えゆく

同　甲元　梨惠

御楯とし征けぬ淋しさ堪へにつつ今宵も母と針を運びぬ

同

燕の雛を風にゆすらせてすみれは去年の位置にありけり

同　竹下　夕美

南方に召されて征きし夫よりの便りは絶えてはや三月經ぬ

子供等と今日もしづかにあり馴れて背戸の畑にトマト苗植う

【雜詠】每月廿日締切▲官製ハガキに一人一枚三首限り▲京城日報社學藝部「京日歌壇」あて▲住所氏名明記のこと

秘苑拜觀句會
日本社主催第一回吟行

本社主催第一回吟行は、去る日曜日午後一時、特に許されて昌德宮祕苑を拜觀、縱日詩趣かぎりなし午後三時、春塘台に出で互選披講、門限の鈴を聞き五時解散したまたなく惠まれた半日であつた

七點　米村　左堂
王宮の馬乘石や蟻地獄
六點　後藤　鬼橋
祕苑にも人住むらしき茄子畑
同　山內年日子
愛の花こゝにも古き物語
五點　相田　春峰
鳳蘭の花に玉步の跡あらん
同　黑米松靑子
祕苑ゆくしづかに遠き日傘かな
四點　中川　靈宵
咲きたけて或る山吹のとめどなく
同　鈴木日想子
內房へ通ふ小門や若楓
三點　菊池月日子
垂れたる花も蕾も花馴
同　池田　城子
階に茂れる蔦を踏まじとす
同　後藤　鬼橋
あきらかに佛法僧や飛びゐたり
其他　還入たつみ
御親蠶室にはき捨て木履かな
×　井後　秀草
いろいろの門ありて蔦茂りけり
×　土山　紫牛
亭の名を聞くより忘れ苑涼し
×　田邊　柊人
郭公と共に巡りし祕苑かな
×　三浦五七雄
黃牡丹の一つのこりて日々暑し
×　沼　透水
蝶舞へる初夏の祕苑の空澄めり
×　甲元　梨惠
夏蝶の白さうつして池しづか
×　笹井　由利
蔦茂る石段のぼり宙合樓
×　中矢　桂石
溫突の扉を吊り上げて櫻涼し
×　北川　左人
薫風や櫻蔭ふかく御筆額
×　山川　琴浪
喜雨亭の故事も古りたる夏の雲
×　井上　恒村
逢きおもひや閑古鳥
×　高橋くみ子
それぞれの綠かさねて苑の木々
×　山本圭一郎
色褪せし彩樓つゝむ夏木立
×　內田　五鳳
廟に佇みがちや祕苑中
×　五味　甲南
若葉せるこの苑すでに五百年
×　朝來　麥村
藥水をのみ綠蔭に憩ひけり
×　玉井　宇秀
郭公や苑寂として靈深く
×　桑　二円
綠蔭に栗鼠ゐて人を恐れざる
×　我谷　素光
蔦若葉不老門などくゞり見る
×　前田　階兒
郭公がまた遠くなり苑眞晝
×　白木　鯉濤
蔦茂る不老門とてくゞりけり
×　長岡　喜好
樓閣は古く芍藥赤きのみ
×　重藤　八葉
屋根朽ちて朴の若葉の光りかな
×　高畑　珍香
薫風やくゞつても見る不老門

映畫ニュース

◇學務局選定映畫　學務局選定による五月十日から同廿五日までにわたる兒童生徒向映畫は次の五作品に決定▲松竹作品朝鮮總督府、文部省推薦劇映畫「父ありき」▲日映作品文化映畫「陸軍落下傘部隊」戰鬪篇▲光音文化社作品文化映畫「東郷元帥と日本海軍」▲藝術映畫社作品文部省推薦文化映畫「海濱」▲理研作品文部省推薦文化映畫「勝利の基礎」等で觀覽指定は「父ありき」が男女中等學校向で他はいづれも國民學校全學年及び中等學校用

文化だより

◇林弘高氏（大映常務兼宣傳部長）鮮滿視察のため五日「あかつき」で來城

◇多麗短歌會追悼歌會七日（日）午後一時から京城大和町曹谿寺で故中村ゆき子氏追悼歌會を開催、追悼歌一首及び雜詠一首當日持參のこと、會費金卅錢

三國志（818）
赤壁の卷　吉川英治（作）　矢野橋村（畫）

珠（四）

近づくに從つて、その早舟の群からは、敵の言や喚の聲が聞えた。

「さては、呉の水軍」

趙雲は、愕然、色を失つた。この上は、幼君を抱きまゐらせた儘、水中に身を投ぜんか、斬つて斬死せんかと、さいごの肚を極めてゐた。

ところが、水中から聲があつて、「呉の船待てツ。わが君の留守を窺つて、幼君阿斗をいづこへ伴ひ參らすぞ。燕人張飛これにあり、船を止めろツ」と、龍神が吼えるかと疑はれるばかり聞えた。

「おゝ、張飛か」

呼びかけると、一艘の中から、

「趙雲、そこにゐたか」

と、下からも呼び返しながら、はやその張飛を初め、荊州の味方は、忽ち、八方から艫舷を飛ばして呉船のまはりに手りついた。

張飛が船上へとび上ると、出合ひ頭に、周善が戈をもつて斬かけて來た。龍車に向ふ蟷螂の斧にひとしい。張飛が、

「くわッ」

といつたとたんに、彼の一振した一丈八尺の蛇矛は周善の首を遠くへ飛ばしてゐた。

「虫けら共が」

張飛の眼にふれたらさいごその者の命はない。呉の兵は人の蛩音を聞いた蝗のやうに船ぢうを逃げまはつた。

「一匹も生かすな」

殺伐するに憐憫のない張飛は、歩むところに朱をのこしながら胴之間を濶歩した。すると一隅に侍女たちに圍まれた儘、立ちすくんでゐた玄德夫人のすがたがあつた。

「……」

「……」

夫人は必死な氣位を持つて彼を見下さうとした。しかし張飛のらんらんと燃える眼は決して夫人の眸を避けなかつた。

やがて、彼がいふ。

「夫人たる御方は、良人の留守を守るのが道であるのに、いま荊州を去るとは何事か。それが呉の婦道か」

「……家臣たるものが、主にたいして、そのやうなことばを吐いてよいものか。それがそち達の士道か」

「君家を護るは、いふ迄もなく士道のひとつ。たとひ主君の夫人であらうと、それがしは敢ていふ。お歸んなさい。歸らなければ、引つ吊るしても荊州城の奥へ抛りこみますぞ」

夫人は白く顫いた。

「……ゆ、ゆるしておくれ。故なく城を出たのではない。母公の御危篤に前後もなくお枕元へゆくのですから。……もしそち達が、強つてわたくしを荊州へ連れもどるといふならば、長江へ身を投げて、この悲しみからのがれるばかりです」

「なに。入水する？」

これには張飛も驚かされた。

「おうい、趙雲、ちよつと來てくれ」

「なんだ」

「かういふ次第だが、どう處置したらいゝか。もし夫人が入水して死んだら、やはりわれ等は、臣道にそむくだらうか」

「もちろん、かりそめにも、主君の夫人、また皇叔のお嘆きを察へても、むざむざ、夫人の死を見てゐるわけにもゆくまい」

「では、幼君だけ取回して、夫人はこのまゝ呉へやるとするか」

「さうするしかあるまい」

「よし、もう一言、云ひ分を云つておかう」

張飛は、夫人の前へ戻つて、

「あなたの良人は、いやしくも大漢の皇叔。故に、われわれは、臣節を尊んで、敢てあなたを辱しめず、こゝでお別れ申すとする。しかし、御用がおすみになつたら、早々、ふたゝび良人の國へお歸りあれよ」

告げ終ると、

「おい趙雲。行かうか」

と、早舟へ跳び移つた。趙雲も阿斗を抱いて一艘のうちへ跳び下りる。

そしてその餘の早舟十數艘を漕ぎつれて近くの油江口へ上陸し、馬に乘つて荊州へ歸つた。

「よかつた。……實によかつた」

阿斗の君の無事を得たのは、眞に二人の働きである。

孔明は仔細の報告を、そのまゝ詳しく書簡にしたゝめ、すぐ蜀の葭萌關にある玄德の陣へ早馬をたてて報告しておいた。

新刊紹介

▲母のための算數の話（高木佐加枝著）五六歳から八九歳までの子女教育に當る母親の算數指導上の好參考書である（一圓五十錢、大阪・西・阿波堀、文祥堂）

▲國民學校高等科青少年農業の理論と實際（三浦悦郎著）（東京・神田・一ツ橋町、滿洲移住協會）

結核
治療に迷ふ方へ
多數全快者の體驗發表

乳兒にわかもと
消化不良を恢復し、發育促進、骨質を強化す

頭髪は清潔に整然と
純粹植物質
千代田ポマード
東京池袋・株式會社　千代田山崎商店

特種動物精モホルン膽藥
動悸・息切れ・ねや汗や熱を去り・食慾を增進する
救心
心臓や胸の抗病ホルモンを增して丈夫にする
心臟や胸、胃の弱い方に喜ばれる「救心」の原料は、熱帶や寒地、不毛の高原、深山等に棲む强精動物の精膽である、麝香、犀角、熊膽、牛黃、眞珠他數種で、昔は大名や武士の護身用印籠藥や重病の救急に珍重され、今はホルモン療法に賞用される臟器精藥です。
分子が極く細かい動物成分故、胃腸でよく溶け、內臟への吸收同化が早く、各內臟の抗病ホルモンを增し、全身の血を強め、精膽獨自の綜合作用で病因から手當を加へ、再發等の心配のない芯から丈夫な身體に導くのが特長です。
●心臟、肺、ろく膜　胃弱、心臟脚氣の方
●動悸、息切、ね汗　熱、咳、食慾不振に
朝夕一粒
一週分二圓二週分三圓半三週分五圓、藥店百貨店にあり・「家庭の美本」無代進呈・
救心本舖　東京市京橋區西八丁堀二丁目十

原料香水
大リザナル香水

芳香一滴
世界の名香三十八種を調合した高尚典雅な原料そのまゝのよい薫りの永くもつ香水です
東京日本橋・水天宮前
本舗　株式會社　安藤井筒堂

專賣特許　菊精
ライオン渦巻
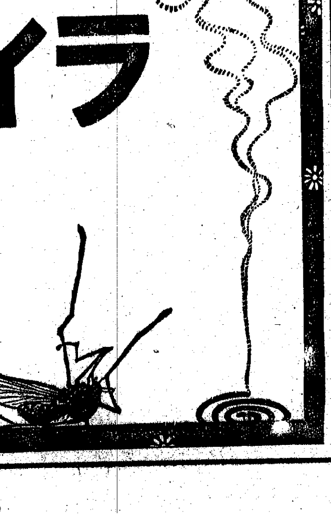
大同除蟲菊株式會社

宇津救命丸
小兒良藥

カン持で弱い兒に
●カンの強い兒、夜泣の兒は發育が遅れ勝ちです。殊に今はカンの募る時です。
●斯したお兒様には、昔から定評の此の藥を、毎日持藥にお與へ下さい。
●カンが治まり夜も安眠して、見る見る元氣となります。同時に發育も促されてお腹も腸も丈夫な健康體となります。
價廿錢より十圓まで　藥店・百貨店にあり
總代理店　東京大阪　株式會社　玉置商店

管理統制令と併行 企業再編成を促進
海運統制令六日實施

改正海運統制令の鮮內施行は戰時海運管理令に先んじ規定通り六日附から實施をみるが假體をなす管理令の內容を展開せしめる法的推進力として海運事業の再編成に劃期的方策が附與されることにならう、かくて遞信局が半島海運統制に實行せんとする企業編成は管理令と統制令の二本建で速急な實行をみることになりこれまでの推移からみて際會となつた

日曹、電工、輕金屬の三社 南方開發に進出

【東京電話】大東亞戰爭の確立にあたり南方占領區內の重要資源開發は時局から最も緊急を要する問題であり政府當局でも同方面に職能を有する業者の積極的進出助力を要望してゐるが、これに即應して民間においても南方資源の開發計畫は日を逐うて徹底的となり各方面にわたつて研究を重ねてゐるが、先般來やうやく日曹鑛業、昭和電工などの各社はこれが具體案を作成して各關係當局は南方進出の許可を申請中のところ右三社の南方占領地域に進出はいよいよ實現可能となつた模樣である

日本水產が大田物產を買收

日本水產京城支店では今回忠南大田府所在の大田物產株式會社（資本金十二萬円三分の一拂込）を買收、冷藏事業並に漁業を行ふことになつたが、日水の漁業進出は初めての計畫であるだけに關係方面より注目されてゐる

輸出工藝協會 けふ理事會開催

朝鮮輸出工藝協會では三日午前十一時より長谷川町商工ビル四階の同協會事務所に理事會を開き、松原會長以下各理事出席、臨時總會開催の件および理事廿八名任期滿了につき改選の件を附議可決臨時總會は來る十七日招集することに決定をみた

林兼朝鮮支社 近く獨立實現

林兼朝鮮支社では兼ねて本社の半島における事業を朝鮮自體において自主的に企畫推進するため、支社を朝鮮本社に獨立させるべくかねて準備を進めてゐたが、このほど諸般の準備を完了、いよいよ近く實現をみる模樣である

鮮內會社異動 社數、資本共に增

京城商議調査＝四月中の鮮內會社異動狀況は新設廿四社、增資廿三社、拂込廿三社、減資八社、解散十七社にして四月末現在の鮮內會社數は六千二百九十九社、これが公稱資本廿五億二千八百六十四萬五千円、拂込資本十九億二千百七十七萬五千円に達した、これを前月末現在に比すれば社數七社、公稱資本二千四百卅五萬三千円、拂込資本千五百七十萬五千円のそれぞれ增加を示し、半島經濟界の躍進振りを如實に反映してゐる

咸北へ十統移行
鰮巾着の整理方針決定

戰時下資材配給の減少により半島の重要漁業たる鰮巾着網も二百七十二統のうち五十統は整理減統のやむなきに立至つたが、その反面益々生產力增强を要請されてゐるので南北海區の操業調整を以て漁獲減少を補强する方針の下に既に十五年度には東海々區より咸北海區へ十五統の移行をなしたが更に本年度新たに咸北へ十統を移行するとゝもに咸北漁船を漁期終了後東海々區へ四十統南下せしめることに決定、よつて總督府では從來の漁獲實績に重點を置いて十名を選定この程それぞれ關係道へ內示した、これが經過について副島水產課長は次の樣な談話を發表した

御承知の如く近年漁業用資材の逼迫甚しく特に重油、綿糸類等の配給減少は本年度操業に對する見透も困難にして、到底全漁船の完全なる操業を許さぬ狀態となり、反面生產の維持擴充は益々必要に迫られてきたのであります、故に資材の活用能率を高める方途として、各種漁業の調整强化を必要とするに至り、まづ重要漁業たる鰮巾着網漁業二七二統中五〇統をやむなく整理減統するに至つたのであります、之の大量減統により從來の生產は著しく減少することは當然豫想せらるるので、之を資材の效率的運用並に南北海區の操業調整により補充することとし、東海區より咸北海區へ二〇統（內一〇統は昭和十五年移行濟）を移行操業せしむると同時

議の結果先と組合員が其の希望を有して居り、組合自體での選定が困難となつたので、本府に無條件で指名依賴方を決議し、其の旨組合より申出があつたので、本府に於ては關係道知事の推薦に基いて詮衡に着手したのであります、詮衡の目標としては生產擴充の見地より能率既往の漁獲實績に重點を置き、之に人物企業能力等を勘案して愼重に檢討したる結果一〇名を選定して夫々關係道へ內示した次第であります

本年度織機移駐
二千七百臺と決定
近代工業形態で育成す

組織物の自給自足を目ざし總督府では內地遊休織機の積極的鮮內移駐方針を決定したが右に基く本年度移駐機台數は二千七百台とし、各業者に對しこのほどそれぞれ認可の指令を發した、しかして右認可織機は一工場單位を二十台乃至五十台とし家庭工場的分散を避け近代工業形態として育成する方針となつてゐる

農地開發營團 愈よ設立案決る
開設資金一千萬圓

時局下鮮米の增產確保ならびに農地開發の促進をはかるため昨年末來計畫されてゐた農地開發營團の設立については總督府農林局において種々審議中のところこのほど制令に關する總督府の原案が纏まつたので兩三日中に拓務當局に送附されることになつた、營團の資本金は政府出資金三百萬円、民間出資七百萬円合計一千萬円で開設後は現在水利組合聯合會で擔當してゐる事業中工事の測量設計工事監督または耕地整理などを直接行ひ水利組合聯合會は事業運營に關する助成斡旋其他財政安定に關する施設などの部面を擔當するやうになる、制令の發令されるのは九月頃の見込みであるが取りあへず假事務所は元朝鮮日報社（東方ビル）內に置くが制令の發表に先立ち總工費六十萬円を投じて府內通仁町に三階煉瓦建總坪數二千三百坪の農地開發營團本館を建築することになつてゐる

朝鮮を中心に ボーキサイト擴充
第二次生擴の重點

【東京特電】航空機工業の發展に照應し我アルミニューム工業は南方のボーキサイトの輸入と相俟ち益々重要性を加へつゝあるため、本年度より始まる第二次生產擴充計畫において鐵、鉛に次いで重點が置かれこれが生產は大體南滿輕金屬、日本アルミニューム、住友、昭和電工の四民間會社に擔當せしめる一方その擴充地點は原料採鑛の地理的優位性、電力關係等を考慮し專ら朝鮮地區を中心として擴充せしめることになつた

沼津共同乾繭所 荷扱所として發足

【沼津電話】過去二十餘年春繭初秋繭の相場市場として全國春繭相場の標準をつくつた傳統をほこる沼津共同乾繭所はいよいよ本格的な蠶絲系統制會社の荷扱所として郡山、岡崎、新潟、職員支部委託經營のもとに二日清水村の白繭組百貫、戶田村黃繭二百五十貫によつて幕を開けたが清水村杉澤の白繭は切步檢定の結果平均二〇、〇七で資料生糸十六匁解舒率格三等、禾實二等で六〇五掛生繭賣當り九円六十八錢でこれに獎勵金二十錢を加へ九円八十八錢であり、一方戶田村の黃繭は切步檢定の結果一七、七一八資料一四、二二匁で五八、五掛、八円三十一錢でこれに獎勵金を加へ八円五十一錢である

朝水の增資總會 二十二日開催

朝鮮水力では來る廿二日午前十時から京城本社で臨時株主總會を開催左記事項を附議する
一、資本金一億五千萬を三億円に增額の件
一、定款變更の件
なほ增資新株は舊株に對し一對一の割合をもつて割當第一回拂込は八月一日を期日とし一株につき十七円づつ（一千二百萬株五千萬円）徴收する

短資組合通じ コール資金統制指導
大藏・企畫兩當局で檢討中

【東京電話】企畫院大藏省關係當局では金融統制團體令にもとづきコール資金（短資）の指導統制に積極的乘り出しを意圖し具體案の檢討を進めつゝあるが、これが方針としては金融統制團體令第四條第二項により設立されてゐる短資組合を通じて行ひ、基礎的な指導統制は資金上全國金融統制會が擔當するものとみられる、しかして短資統制の促進を迅速に斷行し短期資金の有效性を眞現せしむるため短資プール制度を採用することゝなる模樣である

手形交換高 枚數增金額減

京城手形交換所調査＝五月廿五日から同卅日迄の鮮銀ほか七銀行、一中央郵便局の週間手形交換高は枚數三萬七千七十一枚、金額七千七百八十七萬五千九百四十二円にして前週に比し枚數は千三百四十二枚を增加したが金額に於て五百四十九萬千六百廿円の減少を示した

東京見本市 商工獎勵館で

東京市並に東京商工會議所合同主催の「東京新興品見本展」は來る九日午前九時より午後四時まで京城商工獎勵館において開催される

株式 新鐘高に鞘どり

前場 昨日上向いた氣先から支援材料に乏しいため、戻りは警戒されるとゝもに賣方のヤレ〳〵手詰めもあつて新東百卅八円十錢と二十錢安に寄付き、引値八円五十錢、新鐘九十八円六十錢と三十錢高にはじまつて引値九円十錢と上伸、高周波五十四円七十錢と變らずに寄付き、引値四円十錢に散會したが、大體賑り商狀を示した

後場（軟化）戻りには相變らず賣抑へられ勝ちで新東百卅八円廿錢と卅錢方、新鐘九十九円卅錢と六十錢方それぞれ軟化、高周波五十四円廿錢と十錢高を示したしかし大局は悲觀されてゐるのでその突込みは警戒されてゐるのでそのまゝの深押しもあるまい

照明彈

雜株本位の人氣も漸く主力株に目がむけられるやうになりどうやら動意を含んで來た▲格別具體的な材料はないが、鞘寄せ的に循環買ひが行はれ、目先いづれかの動機さへあればいよいよ本格的な立直りとなるのではなからうか▲兎も角相場が下値の時代でなく、大體上賣成に傾いてゐる▲事實環境情勢は極めて良好であり、外電の報ずるところによれば米、英の敗戰苦はいよいよ深刻化してゐる▲いま半身不隨の英はさておき、持てる國アメリカは急減せる運送力と打ちつゞく敗戰により諸物資の不足がだんだん深刻となり、不平、不滿の聲が增大してゐるといふ▲殊に鐵亂鐘は益々甚しく大きなビルデングを取り壞し、これによつて船舶、戰車、大砲等の製造資材の中へ加へるといふが▲わが國では五年も戰つてゐるが、まだ大建築物を屑鐵にしたことはないが知らずしらずのうちに相場の上に織込まれるであらう

一實物一 强調

づ拔けて高いものはなかつたが總體的に强調を持續し、買氣は頗る强靭性をもつてゐた、何分採算本位に買はれてゐるだけに相場としては堅實味が窺はれ、買氣は永續性をもつてゐる、主なる出來値左の如し
京東鐵一九、〇▲漢江水電一八四▲高周波五四、六一五▲一三▲小林鑛業五六、〇▲京南三四三▲朝鮮硏三二、一〇▲日本マグネ四八、五▲朝鮮九、五▲龍工新三二、六▲國產車一七、六▲朝鮮石油新三二、〇一六、七一八▲滿洲硝子一〇▲〇一一六、二一三一四一五▲ディゼル自工新四七、二▲日曹新一〇七一九一六

鮮內主要株式 時價平均昂騰

朝取實物部調査＝六月一日現在における鮮內主要株式（會社數五十九社、銘柄九十三種）の一株五十円拂込換算時價平均は六十一円九十一錢にして前月に比し二円四十八錢方それぞれ昂騰した、なほ業種別にみると鑛業の四円四十四錢、製造工業の三円四十八錢高が特に目立つてゐる、その內譯左の如し（單位錢▲印安）

種別	六月一日	前月比較
金融	六九、八〇	一、五六
運輸	五七、〇〇	一、九一
電氣	六二、五三	一、八二
鑛業	五〇、八一	四、四四
製造工業	六三、九一	三、四八
拓殖	六九、三〇	一、二九
雜業	五二、四三	▲一、四五
平均	六一、九一	二、四八

朝取業績向上

朝取の上半期決算は五月卅一日を以て締切つたが、その業績は大東亞戰爭の影響をうけて著しく向上した、即ち營業日數は百四十三日にして長短期、實物總出來高は六百卅萬六千四百廿九株、その手數料四十七萬八千六百四十五円七十八錢と前期に比し二百八十一萬二千五百十四株、廿一萬八千七百七円卅錢の著增を示し、一日平均出來高は四萬四千百一株、手數料三千三百四十七円七十錢であつた

對抗大棋戰（七段陣對五六段陣）

第五回（時間各十一時間）
七段 本因坊利仙
先 五段 坂田榮男

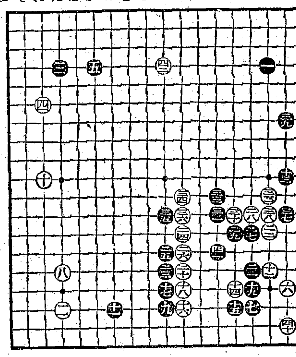

白苦心の星打
評解 七段 小野田千代太郎

○三四り十一 11
●三五ぬ十一 1
○三六り十二
●三七は十二
○三八に十二 3
●三九は七
○四十は十八 2
●四一と十四 2
○四二ロ四 71

◇黑三五のノゾキは今が機會である。後に白から「とノ十三」と切られでもしてからでは、ノゾキが容易に利かぬ。白が無條件で三六と粘ぐを見るや、黑は續いて右邊を三七とノゾいた。これも同樣な意味で今ノゾかれゝば白三八は粘がざるを得ぬ。古來「ノゾキに粘がぬバカは無い」とも云はれてゐるが、適當な機會に有效にノゾキを利かすといふことも碁の一部門であり、ノゾキに手を拔かれて敗勢をまねく場合も往々にして有ることだ。

◇白四二は長考七一分を費した苦心の手である。普通の着想ならば「をノ三」とカカる處であらうが、すると黑は直ちに「ぬノ三」と挾み、白「をノ五」黑「ぬノ五」となつて飛んで來られると、下方から中央へ一本棒に立つてゐる白七子が手薄になる恐れがある。それを緩和する意味と、全局の釣合を考へたところに白四二の價値が肯かれる。

優勝戰（本社特選 四十棋士勝繼）
第九回 香落番
八段 △齋藤銀次郎
五段 ▲北楯修哉
持時間 各六時間 消費時間 △4・02分 ▲2・10分

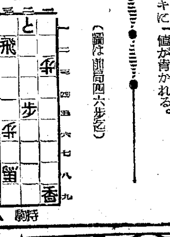

▲五二成銀 △同 步
▲六一成銀 10 △同 玉
▲六五步 △五二銀 3
▲六四步 1 △四七步成 13
▲七五桂 4 △五七と 5
▲同 金

（本日の指了り盤面）

木村名人講評
下手五二成銀以下七五桂打の肉薄は角の活躍があつて安全な寄せ方といへる。上手四七步成は受け駒を得る意味でやむを得ぬ。

株式（三日）

朝取短期

銘柄		寄付	大引	高値	安値
朝新	前	三七・五	三七・四	三七・七	三七・五
	後	—	—	三八・五	三七・八
大新	前	—	—	—	—
	後	—	—	—	—
東新	前	一三八・一	一三八・五	一三八・五	一三八・一
	後	一三八・二	一三八・四	一三八・九	一三八・二
鐘紡	前	—	—	—	—
	後	—	—	—	—
同新	前	九八・六	九九・九	九九・九	九八・六
	後	九九・三	九九・四	一〇〇・〇	九九・三
滿業	前	—	—	—	—
	後	—	—	—	—
小林	前	—	—	三六・〇	三六・〇
	後	—	—	—	—
高周波	前	三四・七	三四・一	三四・九	三四・〇
	後	三四・三	三四・三	三四・四	三四・三
弘中	前	—	—	四五・〇	四五・〇
	後	—	—	四八・五	四八・五
商船	前	—	—	—	—
	後	—	—	—	—
朝石	滿	—	—	七二・五	七二・五
	後	—	—	—	—

朝取算定と日步

大引 前場 二・二〇分 後場 三・四〇分

銘柄	算定	日步	代引
朝新	[illegible]	[illegible]	[illegible]
大新	[illegible]	[illegible]	[illegible]
東新	[illegible]	[illegible]	[illegible]
鐘紡	[illegible]	[illegible]	[illegible]
鐘新	[illegible]	[illegible]	[illegible]
滿業	[illegible]	[illegible]	[illegible]
北紙	四四・五〇	一	一五〇
マグネ	四七・〇〇	三	七〇
弘中	四四・〇〇	三	四〇
高周波	三四・五〇	一四	五〇〇

短期 三一・三五〇枚 累計 四三・二三〇枚

大株長期

銘柄	前寄	前引	後寄	後引
東新	一四〇・四	一四〇・五	一三九・一	一三九・五
鐘紡	—	—	—	一三六・八
鐘新	一〇〇・〇	一〇〇・四	一〇〇・三	一〇〇・五
大株	—	七六・九	—	七七・一
大新	七六・五	七六・八	七六・五	七七・一

滿業	九九・七	九九・七	九九・七	—
郵船	一二二・五	一二三・五	一二一・九	一二三・四
同新	九八・四	九八・五	—	—

大株短期

銘柄		寄付	大引	高値	安値
大新	前	七七・六	七七・七	七七・八	七七・四
	後	七七・七	七七・八	七七・六	七七・二
鐘新	前	九八・五	九九・九	一〇〇・一	九八・一
	後	九九・五	九九・二	九九・八	九九・〇
鐘紡	前	一三四・一	一三四・七	一三四・九	一三四・〇
	後	一三五・八	—	一三四・八	一三三・五
東洋	前	一六三・八	一六四・二	一六四・四	一六三・五
	後	一六四・四	一六三・五	一六四・四	一六三・五
日紡	前	六三・六	六四・四	六四・四	六三・六
	後	六四・三	六四・〇	六四・四	六四・〇
東新	前	一三八・五	一三八・五	一三八・七	一三八・二
	後	一三八・二	一三八・四	一三八・八	一三八・〇
帝人	前	九九・八	一〇〇・五	一〇〇・八	九九・四
	後	一〇〇・七	一〇〇・七	一〇〇・九	一〇〇・五
郵船	前	一二一・二	一二〇・九	一二一・二	一二〇・六
	後	一二〇・四	一二〇・四	一二一・〇	一二〇・三
商船	前	一〇〇・八	一〇〇・九	一〇〇・九	一〇〇・七
	後	一〇〇・五	一〇〇・二	一〇〇・七	一〇〇・二
日立	前	七六・六	七六・八	七六・九	七六・六
	後	七六・七	七六・七	七六・九	七六・七
日石	前	七九・四	七九・七	七九・七	七九・〇
	後	七九・四	七九・九	八〇・四	七九・四
日曹	前	七五・八	七五・九	七六・一	七五・八
	後	七六・〇	七五・八	七六・〇	七五・八

大引 前場 一〇・三四分 後場 三・四四分

大株短期喰合

銘柄	賣	買	取組高
東新	三三	三四	三七〇・七〇〇
鐘新	三三	三六	六二・三〇〇

東株長期

銘柄	前場引	後場引
高周波	五六・二〇	—
鐘紡	一六六・七〇	一六六・六〇

同新	一〇〇・九〇	一〇一・三〇
東新	一四〇・七〇	—
三菱工	八五・四〇	—

東株短期（第一部）

銘柄		寄付	大引	高値	安値
東新	前	一三八・五	一三八・四	一三八・八	一三八・一
	後	一三八・五			
郵船	前	一二〇・五	一二〇・五	一二一・一	一二〇・四
	後	一二〇・六			
同新	前	九八・五	九六・六	九七・三	九六・四
	後	九六・八			
鐘紡	前	一三五・九	一三四・五	一三五・四	一三三・九
	後				
同新	前	九八・九	九九・二	一〇〇・三	九八・九
	後	九九・五	九九・四	一〇〇・〇	九九・一
帝人	前	九〇・一	九一・一	九一・九	九〇・〇
	後	九一・三			
大新	前	七七・八	七七・八	七八・〇	七七・五
	後	七七・八			
鋼管	前	七四・三	七四・三	七四・四	七四・三
	後	七四・四			
日石	前	七九・九	七九・八	八〇・〇	七九・六
	後	八〇・一			

東株短期（第二部）

銘柄		寄	中	引
滿鐵	前	七二・〇	七二・〇	七〇・九
	後	七二・〇	七二・〇	七二・九
三重	前	八五・一	八五・二	八五・六
	後	八五・四	八五・四	八五・六
洋レ	前	七三・二	七三・五	七三・八
新	後	七三・八	七四・〇	七四・〇
日立	前	七六・七	七七・〇	七六・七
	後	七六・九	七七・八	七七・一
小倉	前	七六・八	七六・八	七六・〇
	後	七六・三	七六・九	七六・〇
日曹	前	七五・〇	七五・七	七五・六
	後	七五・七	七五・六	七五・六
水產新	前	六〇・六	六〇・六	六〇・八
	後	六〇・八	六〇・八	六〇・九
塩水	前	六四・一	六四・四	六四・一
	後	六四・二	—	六四・四

日鑛	前	六六・五	六六・六	六六・六
	後	六六・八	六六・八	六六・九
滿業	前	六六・三	六六・四	六六・五
	後	六六・五	六六・五	六六・六

大引 前場 後場 三・二二分

東株短期喰合

銘柄	賣	買	取組高
東新	三九	四六	二六六・九〇〇
鐘紡	三八	四四	六二・六〇〇

商品（三日）

△橫濱生糸

	限	一節寄	二節引
前場	六限	一五三九錢	一五三八錢
	七限	—	一五四六
	八限	—	一五三三
	九限	—	一五五五
	十限	一五三四	一五五五
後場	六限	一五三九	一五三九
	七限	一五四六	一五四六
	八限	—	一五四〇
	九限	—	一五五五
	十限	一五三六	一五五五

△神戶生糸

	限	一節寄	二節引
前場	六限	—	—
	七限	—	—
	八限	—	—
	九限	—	—
	十限	一五三四	一五三四
後場	六限	一五三四	一五三二
	七限	—	—
	八限	—	—
	九限	—	一五三一
	十限	一五三四	一五三五

鮮銀帳尻（二日） 發行高 六〇三・三〇〇・〇四四・〇〇

昭和電工株式推奨
……愈々增資接近……
南方ボーキサイトの開發に依つて當社業績は大活況を約束されるに至つた。去る五月一日新株最終拂込を徴收したが、今後のアルミ事業の擴大からせば、次の增資は相當接近して居る。最近經營が著しく盛賑となつたから、增資を合せ考慮すると今後の株價に對する期待は大きい。
時價 舊株 七二圓八〇 新株 七二圓
藤本ビルブローカー證券會社京城支店 京城府黃金町二丁目 電本2 一八九六

大勢愈々樂觀 優秀株式嚴選時代 市況速報日々放呈
大原證券 京城府明治町二丁目 電話本局代表②8131

朝鮮取引所一般取引員 株式會社 茂 福原茂平治商店 京城黃金町二丁目 電話本局四八〇三

有價證券賣買 株式會社朝鮮取引所一般取引員 高 高橋國基商店 京城府黃金町二丁目一九九 電話本局②三一六〇・四五六四 滿鮮賣物株式高値は是非弊店へ

短期 現株 福 吉村取引店 日報證券案內業務 京城黃金町二丁目 電話代表本局②8101

株 清算 實物 朝鮮取引所一般取引員 古野取引店 株式資料呈 京城黃金町二丁目 電話本局代表四八一八

株 清算 實物 二田原株式店 △御所有株の登錄を御任せ下されば其の株に就て變つた事のあつた場合その都度御速報申上ます。△端株は十株單位になさるか、御賣りなさいませ、何かにつけ御便利です。 京城黃金町二ノ一九九 電話本局代表一五七七

總督府 農林省 麻袋取扱所 仁川府仲町二 淺谷商會 電話三五四番

耳鼻科 醫學博士 姜日永 京城府仁寺洞一二七 電話光③〇七一

短期 現株 ウ 內海清藏商店 京城明治町

株式會社 短期實物 東亞證券 朝鮮取引所一般取引員 京城黃金町二・電話代表本局五一一六

長短期實物取引 けふの花形株 日本曹達株を再檢討せられたし 業績の大躍進は統制經濟の決定に株價の額面突破は必至なり 本日仲値段 親株四拾壹圓五拾錢 新株拾圓七拾錢（同社內容說明書は御申込次第進呈） 朝鮮取引所取引員 白井友之助商店

醫學博士 鮫島義雄 鮫島產婦人科 京城本町三ノ一八 電本一六二八

レキシントン撃沈の記錄 海底戰記
太平洋に擧る凱歌！見よ、斯くして遂にレキシントンは撃沈せられたり！
海軍報道班員山岡莊八氏が、殊勳の潛水艦乘員の手記を基に、滿身の熱情を注いで成せる堂々八十枚の大讀物！全同胞の必讀篇!!
キング六月號に發表
キング六月號には、この外、小說、實話、趣味讀物山あり定價五十錢、御近所の書店で、お急ぎお求め下さい。

祝 第廿一回 雄基港開港記念
北鮮合同製材組合
六月一日創業 合資會社 雄基木材共販組合
合資會社 德興商店
雄基產業株式會社 代表取締役 南山武義
朝窒水產工業株式會社
咸鏡北道 鰯油肥製造業水產組合雄基支部
雄基鰯油肥製造業者組合
雄基料理屋組合
株式會社 共益社雄基支店
雄基糧穀配給組合
雄基鰯巾着業者親睦會
雄基鰯油肥製造業振興會
朝鮮電機製作所支店
朝鮮銀行雄基出張所
朝鮮殖產銀行雄基支店
朝鮮雄基稅關支署
雄基辨公署
株式會社 共和工業所雄基營業所
水產業 藤井大吉
滿洲林業株式會社雄基事務所長
加來篤
山中宇三郎
雄尚漁港修築工場
金元商店
三省社
松尾造船所
本屋敷造船所
須賀造船所
和田造船所
雄基鐵工所
第一鐵工所

祝 第廿一回 雄基港開港記念
親和貿易株式會社 本社 雄基港 常務取締役 高木矩一 支店 京城、清津、羅津、東京、新京、奉天、圖們、敦化、琿春、牡丹江、佳木斯
朝鮮中央無盡株式會社雄基支店
國際運輸株式會社雄基支店
咸鏡北道慶興郡雄基邑 北鮮合同電氣株式會社羅津支店
織物卸商 鄭鳳宇
雄基水產株式會社
株式會社東富商會
株式會社吉雄洋行
北鮮漁業株式會社
慶興郡農會
郡守 岡田數一
雄基邑長 佐々木正通
雄基邑事務所職員一同
雄基公立國民學校
雄基松峴公立國民學校
合資會社中村組代表者 中本儀三郎
島本商會 島本熊一郎
雄基金融組合
雄基漁業組合
雄基華僑民會
雄基稅務署職員一同

A12 パピリオの研究（十二）
いまだに、子供さんを見て「色のお白い」といはれて喜んでゐるお母さんがあるが、それはお醫者が見るとすぐ「紫外線の不足した、これぢやいけない」と思ふ色である。
子供ばかりぢやない、女の人の顏でも紫外線の不足してゐる色はつひ病氣を思ふ。病氣は一番美しくない色だ。
新色 四種

商業及法人登記公告

[illegible]

新發賣
消炎鎮痛濕布藥 粉末エキホス （エキホス姉妹品）
今般エキホス姉妹品として發賣したる本劑は專らその藥効並に持續時間の永續に留意して製造せるものにして用法も至極簡便安全なる粉末濕布藥なり
特徴
一、本劑は微細な粉末ですから携帶に便利で用に臨んで必要量だけ使へますので經濟的で家庭向として最高です
一、本劑は長時間使用出來るやうに工夫してありますから持續時間は任意にして差支へありません
一、本劑は使ひ方も簡便で安全であります
主治効能 感冒、肺炎 肋膜炎、氣管支炎 扁桃腺炎、中耳炎 ロイマチス、神經痛 打撲痛、捻挫等
エキホスも從來通り製造發賣して居ります
包裝 一〇〇瓦 一圓三〇錢 三〇〇瓦 三圓
製造發賣元 株式會社武田長兵衞商店 販賣元 株式會社鹽野義商店 二巴合名會社 大阪市東區道修町
A-PE3.22S

淋疾ト婦人病ニハ 京城 都藥房淋藥が事實快治